(大正十一年七月二十四日第三種郵便物認可)(關東廳郵政管局認爲新聞紙類)

康德元年八月八日 星期三

THE MAN CHOU PAO

No.4158 (第一版) (一)

滿洲報

（本報價目）每月一圓四角 六個月七圓八角 全年十五圓 報費先惠 郵票不收（外國除中國日本概加郵費）（廣告刊費）一行十二字起碼 一日每行一圓 特別地位加倍 長期者另議 以上俱以現大洋爲本位 但朝鮮臺灣日本內地即以日本金幣爲本位

大連市常盤町二十九番地 發行所 滿洲報社 電話 [illegible]

發行人 王平山 印刷人 金念曾 編輯人 [illegible]

THE MAN CHOU PAO 29-31 Tokiwacho Dairen, Manchoukuo

昭和九年八月八日

由莫干山起程 黃郛赴廬山 殷同於亦同時北返

六日晨三時莫干山急電黃郛殷同於六日離莫黃氏赴贛殷氏北返（七日杭州電）

據六日晨三時由莫干山來緊急電報云黃郛準於六日晨由莫干山起程赴贛轉往廬山（七日杭州電）

一個月內可實現 長城各口設關 張勇年調查完竣歸平 殷汝耕商接收馬蘭峪

財政部副稅務司張勇年氏爲調查長城各口設關問題北上與平津各方面作種協議外並赴古北口現地調查茲已在該地調查完竣歸平近日中如有必要則將赴喜峰口現地視察據中國報紙所載中國方面於一個月以內先在古北口設稅關然後漸在喜峰口義院口冷口界嶺口設關又關於接收馬蘭峪殷汝耕擬於六日或七日來津受于學忠之支持再赴北平與柴山武官開始接收交涉云

當在十一月左右 蔣就任大總統 南京政府期待轉換對日策 李擇一赴東京過長崎談話

在中日外交裏面甚行活動之南京政府外交部顧問李擇一氏於五日午後零時四十分鐘乘由上海出帆入長崎港之連絡船長崎丸漂然抵日本降船後改乘同日午後二時十分鐘由長崎出發之急行列車東上茲誌李氏談話如左 南京政府期待轉換對日政策並對外政策乃爲事實由脫離從前中日外交之型考究新政策關於蔣介石氏就任大總統南京政府要人間皆無異論據想須在本年十一月左右開催全國代表會議制定新憲法之結果方能實現云（國通七日長崎電）

廬山會議將取決 單一外交方針 歐美派親日派主張對立

上海訊、顏惠慶宋子文顧維鈞王正廷等歐美派諸巨頭爲避暑青島、秘密會商新外交方針、唐有壬黃郛殷同李擇一等親日派諸巨頭屢集莫干山雞口會商對日外交、顏宋顧等歐美派領袖與黃郛氏同被蔣介石氏邀請、參加廬山會議、中外各界對廬山會議咸極重視、認爲不僅商定對內方針、而對外政策亦將重新確立、蓋國民政府對外政策、於蔣介石氏一派機會主義之下、仍在一面親日、一面提攜歐美之奇怪的矛盾形態、此種根本矛盾之外交、已迫最後取之時期、因其兩重外交既不能達到恢復中日和平親善之關係、又不能實現誘引歐美資本及其援助之故理也、就去年宋子文氏之邏遊歐美接洽借款之經過言之、已證兩面外交爲歐美所不信任之事實、再就對以外交言之、雖似有誠意而實無誠意、如謂無誠意則又有頗有誠意之態度、令人莫測其眞意、此種外交、頗似奇計妙略、而實際上毫無所得利益、綜合最近國府要人方面之消息、頗有確立單一外交方針之趨勢、歐美派及非歐美均已一致於此種主張、廬山會議將取決其單一方針、故各方即加以非常注意、最近歐美派與親日派外交主張均有重要顯露、茲分述兩派之新主張如左

歐美派 自依賴國聯政策失敗後、暫取觀望主義迨親日派外交轉入解決華北懸案交涉後、歐美派乃極力反對、宣傳華北危機說、牽制黃郛一派、阻止中央俾于黃氏以整理華北對日滿關係之全權、致黃氏辭職南下、懸案外交、僅破通車之第一關門、通郵交涉、突陷於停頓狀態、美歐派於牽制親日派之一方面、另擬進新企圖樹立其提攜美國之新抗日外交除派交涉科余銘等赴檀島直接訪晤羅斯福總統外、希圖向英美建議締訂遠東安全保障公約（一名太平洋不侵略條約）藉以造成中美英俄之聯合形勢、英美聽說中國建議、實屬極大疑問、而歐美派以該項方針、再建其提攜歐美外交則殆無可疑

汪黃派 對中日親善已有相當覺悟、擬根據藍衣社對日外交主張、標榜自主外交改訂華北停戰協定、新訂政治協定、實現確保關內之理想、再延而實行對日直接交涉、解決中日糾紛、關於改訂停戰協定、決取漸進主義先行非武裝區交涉、收回其統治權、欲使停戰協定自然取消之狀態、新訂防止華北對日滿紛糾之新協定、最近黃郛氏先派殷同赴大連向關東軍當局接洽非武裝問題實有該項目的、但黃郛氏之新方案、與歐美派視爲神聖不可侵之不承認主義、發生衝突、將來兩派軋轢與廬山會議之商決大計、尙難逆料也

願與滿洲國交涉 遲邏殆將承認 視察抵奉之奧秘書談

爲出席汎太平洋佛教大會行渡日之遲邏代表文部大臣秘書官奧沙達南達氏一行五名爲視察滿洲國五日搭安奉車來奉於大和旅館一宿後六日晚十一時四十五分即往新京記者曾往訪於大和旅館據奧氏談云

因赴日本乃欲乘便視察新興滿洲國滿洲國之預期以上之發展不禁令人驚訝茲據其所漏之意思遲邏在最近之將來殆將承認滿洲國云

擬專就滿洲國之教育行政方面加以研究在新京約逗留一星期若能荷寵更預拜謁皇帝陛下云云

又奧氏最後復云遲邏對滿洲國甚爲關心政府要人且願與滿洲國開始正式交涉云

日滿締結郵政條約 十月當可公布 爲製附屬文書會議於大連

滿日間之郵政事務今日仍按以排他的內容爲終始之明治四十三年締結之中日郵政舊約以及大正十一年之中日郵政條約滿日兩國在一國之神經系統郵政事務上竟呈一種如敵視國間珍奇之現象茲爲矯正此矛盾以謀收滿日提攜之實起見關東廳遞信局遞信省及滿洲國交通部當局爲締結滿日郵便以及匯兌等全般的條約已經開始折衝於滿日當局意見完全一致之下最近成第二段工作之附屬文書案決將樹立該條約案於此爲作荒木交通部郵務科長內海林南事務官倉田屬一行已於四日抵大連藤井遞信局長五日由內地歸任於六日午前十一時半在遞信局貴賓室由藤井遞信局長大久保總務課長木下兒玉木村各係長及羽根田交通部駐在官等列席開始會議該會議須繼續三四日俟滿洲國與關東廳間磋商完畢荒木郵務科長一行即歸京由八日由海路晉京之近藤遞信局經理課長實行與遞信省間之最後的正式會議如斯滿日郵政條約及附屬文書於十月內即有公布之希望云

郵務國境撤廢 郵政條約實施之影響

滿日郵政條約案之內容境雖附諸嚴秘但已締結完全撤廢滿日兩國郵政事務上之國境基本的決定細目係以浩瀚之附屬文書而規定者所有郵件小包匯兌等之種類辦理郵費規定等均使與現行之日本郵政一致施行於滿洲國全版圖並講究對日人居住之內地都市金圓支付及收受辦法一面內締結該條約鑒及滿洲國及中國尤其及華北間經濟關係之緊密有懸念因滿洲國之郵政改爲日本制於滿洲國人之利害上及外交上將有與以不利益之虞者然而現在滿中兩國於郵政上已全然陷於絕緣狀態是以更無惡化之餘地即一般民衆之利害關係亦屬寥々又滿洲國欲藉滿日郵政統制而增加財政上之負擔等恠因現在在郵費種別上已經一致故無作如此想像之必要然而增收固屬當然滿洲國乘此機會除開始電信匯兌事務外更持有改善其他一般業務之方針云

藤井局長談 迄至十月底 必能締結條約

爲統制日滿郵便致其精魂之藤井遞信局長談云

想迄至十月底務必能至締結條約於茲則可撤廢日滿郵便之國境相信其資於日滿提攜者當匪淺鮮預料滿洲國民衆不至因與華北之關係蒙受如何之不利益本問題已無須余再上京因尙有預算一事故邀近藤經理課長前來云

喜多大佐等 盛大慰勞宴

鄭國務總理於六日正午在大和旅館招待今次由關東軍榮陞轉任之喜多大佐等二十餘員開催極盛大之慰勞宴會云

國務會議之議案

六日在國務院舉行之二十四次國務會議提出議題如下

一、檢疫所管制

一、師範教育會

一、高等師範管制之件

一、改正高等官官等薪水令之件

一、改正委任官官等薪水令之件

分館主任之調動

日本政府四日之外務辭令如左

命通化分館主任興津良郎爲綏芬河領事代理

命琿春分館主任毛利比吉爲通化分館主任

命在外務省東亞局勤務之片桐卓爲琿春分館主任

駐東京奧領抵奉

駐在日本東京之奧大利國領事雅西斯頓泰希氏於六日午後二時乘列車抵奉天云

谷參事官訪問外省 報告滿洲事情 及改革行政機關現地意嚮 出席陸相招待宴交換意見

谷參事官六日午前十時四十分訪問外務省當由重光會商以及各局長等參集後關於最近之滿洲事情及改革行政機構詳細報告現地之意嚮旋於午前十一時半會見廣田外相關於滿洲情勢以下列問題爲中心

一、秩父宮殿下渡滿後滿洲國官民上下俱感好意且至誓言協力以使日滿共存招來於將來極感慶賀之結果

一、滿洲國正以獨立國而發達國民之熟意殊有可期者可在滿英美法及其外人方面均已改其對滿認識衷心歡迎獨立發展

報告上述諸般事情並進言謂在滿機關之整備統一撤廢治外法權問題在滿洲方面均望漸進的解決而以其前提則當爲以在滿機關之合理的改革爲最緊要者云乃於正午辭去（國通七日東京電）林陸相關於確立對滿國策改革在滿機關之三位一體制之具體案正在考究中於六日午後六時在陸相官邸招待遠藤廳長及谷參事官陸軍側出席有林陸相橋本次官及各局長等開催晚餐會席前由遠藤廳長詳細說明滿洲國地方制度並其他諸問題繼由谷參事官就在滿機關改革爲三位一體制之具體的意見並日滿關係之諸事情與在現地之意見加以詳細說明陸相及軍部側得開此詳細說明後復交換種種意見云（國通七日東京電）

佐藤齋藤兩大使 九月上旬渡滿 協議日滿兩國共同工作 訪問要人說明世界情勢

相繼歸朝之齋藤駐美大使佐藤駐法大使歸朝以來對政府各方面說明外國之情勢並爲決定處理未來難局帝國之方針當必有重要之貢獻又兩大使定九月六日由東京啓程相偕訪問滿洲國擬對滿洲國政府要人說明世界之情勢並關於滿日兩國之共同工作將作種種協議關於滿洲國之政治的狀況及各般之情形爲獲得正確之認識計決將進行詳細研究云（國通七日東京電）

岡田首相招待 近衛公以下

岡田首相對於貴族院工作出以最愼重態度於此將入政治季節之先之六日午後六時起在首相官邸招待近衛公以下交涉委員四十人席前首先由岡田首相說明鑒於政務官詮衡致誘起貴族院各派受相當刺戟情感因而惡化之事實特對此點披瀝誠意努力緩和空氣好轉同時復被邏所信之十大政綱懇請舉國一致予以精神上之援助對此近衛公代表來賓致答謝之詞直至八時始散盛會並預定七日招待衆議院各議員云（國通七日東京電）

岡田首相招宴 遠藤廳長等

岡田首相六日正午在首相官邸設午餐會招待目下上京中之滿洲國總務廳長遠藤柳作氏並竹內總務司長原田關東軍參謀三氏並有橋本陸軍次官等出席岡田首相致詞謂當此日滿提携益須緊密之際仍望滿洲國當局者努力云云旋由遠藤廳長致謝辭同行午餐後於午后一時散會又遠藤廳長於散會後關於目下成爲問題之在滿機關改革問題北鐵問題等曾行種々交換意見云（國通七日東京電）

植木顧問報告 滿洲國現狀 訪問林陸相

關東軍特務部植木顧問於六日午前十一時在官邸訪問林陸相關於滿洲國現狀滿日關係及其他現地之實狀作詳細報告正午始行辭去

岡田首相懇請 齋藤氏出馬 突破軍會難局

關於明年度軍備本會議預料將涉及遠東政治問題以及委任統治等因此岡田首相正在尋求適當之責任者由所有一切之點推察以齋藤前總理爲最適且又有元老重臣之支持故將懇請齋藤氏出馬以突破難局據觀此事大約能得實現云（國通七日東京電）

劉鎭華查災

劉鎭華於五日晨七時乘飛機飛往上江東流等處實地調查旱災情況（七日安慶電）

採木公司新約大綱 日滿意見一致 大約本年底可正式公布

去年九月二十五日條約滿期的日滿合辦之鴨綠江採木公司對於條約改更與繼續經日滿兩國當局間之諒解下決定舊條約之效力延長一年一方面自本年一月以來經在新京之駐滿日本大使館特務部與滿洲國政府之間進行交涉關於新條約之締結至關於新條約之大綱新京日滿兩當局間之意見已見一致最近復經日本駐滿大使館谷參事官與花輪一等書記官將該大綱案攜歸東京是故近日中由東京日本外務省與新京之滿洲國外交部同時着手進行條約文之作成

據觀此項條約文作成之終了最早亦須在本年底即使脫稿後在日本側尙須經過關係各省之承認後再經閣議決定復上呈樞密院之御批准在滿洲國方面亦同樣須經國務會議與參議府之審議依此種種手續之經過此項新條約之正式成立期縱使進行極端順利預想須在本年底云

日滿兩國當局間已見決定之新條約大綱內容不能窺知想像採木公司當局提出存續之年限與關於擴充事業之區域認爲延長相當年限與擴充相當區域云

親邀宋子文赴濟 韓復榘抵青島 談黃河漲水極爲危險

韓復榘五日晨八時乘鋼甲車抵青據談此來係邀宋子文赴濟遊覽至於小青河工程擬請經委會借欵黃河連日水勢狂漲四日水位至六公尺極爲危險雖一二日內尙無變化然極宜早爲防捨以消災患（七日青島電）

胡世澤即回任 晉謁汪院長即日返滬

駐瑞士公使胡世澤前因料理私事請假返國六日晨由滬來京進謁行政院汪院長報告一切即晚返滬定八月九日放洋返任云（七日南京電）

研究黃河水利 經委會聘請水利專家

全國經濟委員會爲整頓黃河水利問題特敦請德國著名水利專家恩格恩教授研究黃河水利敦請恩氏現住德國已接該會請求自本月底開始作指導黃河試驗大約十月間即可結束恩氏試驗結果貢獻於中國（七日南京電）

不滿對日策 顧等均辭職

據錦州息顧維鈞（駐法）郭泰祺（駐英）施肇基（駐美）胡世澤（駐瑞士）顏惠慶（駐俄）氏等親歐美派駐外大公使爲協定對國際聯盟態度均於七月初旬歸國與蔣介石汪精衛氏等協議結果決某諸九國條約對外以强硬政策以謀進行尤其以對俄關係爲重要點國內之對俄事項由汪精衛氏擔任其他則由顏惠慶氏負責辦理其體案有決將提出五中全會之模樣該等駐外大公使指國際與論稱

中央政府聽從黃郛氏等親日派人物之建議結果對日外交完全屈服於日本事實上已陷於承認滿洲國之結果故現今歐美各國對中國之態度均極嘲笑云如斯對中央雖建議更改對日態度然而蔣介石氏主張爲將國軍之主力及國內之主力量暫時傾注於清鄉剿匪者乃爲完成將來禦侮計劃之主因此未能承認駐外大公使等之建議致大公使等多抱不滿遂提出呈請辭職休養現經汪精衛氏等挽留中但還來抱消極的態度之在鄉里顏惠慶氏在山東胡世澤氏在北平均作觀望形勢狀態茲以駐外大公使等對於蔣介石氏不滿之一例最近顧維鈞氏對何應欽氏致有如左之電報

余出歐洲歸國目睹我國之狀態較諸過去兩箇年之情勢國力甚爲頹靡大有全國的國內不統制之感世界之情勢日迫一日當此豫想第二次大戰重大危機之際不勝有悲痛之感我國之存亡甚今實具有以世界未來之危機爲分岐點而決定之情勢但蔣委員長於此次之重要會議主張一國內之主力及國內之主力量暫時傾注於國內清鄉剿匪者乃完成將來禦侮計劃之主一等乃爲國民黨當初之計劃方針當此民國二十三年之今日一九三五六重大之危機前能謂掌一國主權者獲得適當之計劃歟原來現下中國之情勢雖屬不得已然而至少亦爲負有黨國政治一部責任之我午最宜反省而自覺之重大事云云

參加部隊十五萬 蘇聯特別演習 預想開戰造大飛行船 配屬於海參崴航空隊

據達新京某處情報稱蘇聯赤衛軍最近將以四箇月間在蘇聯黑龍江沿岸地方舉行特別大演習 現正準備中參加該演習之部隊總數爲十五萬網羅蘇聯遠東軍之精銳及新兵器並使飛行隊百箇中隊總動員參加誠爲未曾有之大演習又蘇聯豫想將來對滿日開戰現正建造容積五萬餘立方米突速力一百基羅航續力七千基羅大飛行船中當其完成之際豫定配屬海參威航空隊

鮑爾溫感及滿華各問題 須與日本諒解 現正考究其體案

英國代掌麥克唐納首相政務之鮑爾溫氏對於滿洲以及中國諸問題感及有與日本政府遂行諒解之必要現正考究具體策中（七日倫敦電）

線路被匪賊破壞 北鐵貨車顚覆 石頭河子之日軍出動

北滿鐵道東部線石頭河子與六道河子之間於六日午前正進行中之由橫道河子發之第九十一號貨物列車因遭匪賊事先將線路破壞故該車之機關車一輛與貨物車五輛均脫線顚覆接此急報之石頭河子日本軍當時即出動目下正在擊退匪賊中云

安奉線亦有匪 竟割斷電線

六日午前十時十分在安奉線湯山城高麗門間三十九基羅（由安東起點）附近有滿鐵線路方面日本人三名滿人十名正在保線工作中突遭約三十名匪賊之襲擊因電信線發生障礙致通信聯絡不便已極結果湯山城線路方面桑原房一氏腹部負槍傷同渡邊春雄氏左腕亦負槍傷自此情報達奉大鐵道事務所以後四十五分間安東及向奉天之電信線完全被匪賊割斷是以通信絕斷從業員之安否極可憂慮云

對於在高麗站附近之匪賊襲擊當由線路方面與之激戰並接得急報由高麗門站有警察官〇〇名出動中下行之三五七〇列車在湯山城站待機中上行之列車接得急報當同守備隊〇〇名進行中情況尙不明被害者收容於安東病院治療中

新甸剿匪之役 艦員有負傷者

據達哈爾濱電稱在松花江下流新甸與大部隊匪賊交戰中之日本海軍防備隊康寧軍艦艦員中有數名負輕重傷者至於詳細現尙不明

胡匪襲擊 京圖列車

六日午前八時五十分許在京圖線黃松甸二道河間由新京起點三六一基羅附近進行中之圖們發新京行第五十二列車突遭在附近潛伏中之匪賊襲擊致所接於機關車之客車二輛脫線日本人路警一名負傷接得急報當由威虎嶺派遣裝甲列車於九時三十分駛赴現場嗣後之詳報不明

寺山副參事殉職

肇州縣副參事官寺山正秋（二六）氏原籍大阪府南河內郡平尾村三日午後八時四十分許正在巡視縣下中突遭匪因襲擊當即殉職詳細不明

日滿聯絡列車 大綱已決定 東京新京間需五十二時

在五龍背舉行之鮮鐵滿鐵路總局北鮮鐵道之協商會議決定即滿日聯絡列車大綱急將現在釜山奉天間急行之一二列車改爲釜山新京間直通列車能將該區間短縮八時間以二十五時間四十分即可到達東京新京間以五十二時間即可走破又現在往復釜山京

由日滿合辦 新京屠殺場

新京設置滿日合辦屠殺場曾經市公署及滿鐵方面進行種種折衝目下向民政部要請設立認可中該滿日合辦之屠殺場爲置收現在在新京市內附屬地一處城內三處之屠殺場等云 本場由市公署滿鐵平半出資資本金定爲三十萬圓地基一萬坪預定在本年中完成基礎工事至來年五月前後竣工地址在市內伊通河岸將施以最新式之設備並在其附近設置家畜市場及市場關係者之宿舍等云（國通七日京城電）

今日本報出版 三大張

共榮學院招生男女兼收

一、班額 高中文科、日語專修科、各一班、初中新生二班、

二、編級 醫學部、日語部、高中部文科、均招一年二期編級生二十名、初中一年二期、二年一期各招編級生廿名

三、考期 八月二十日（外縣學生隨到隨考）

四、地址 奉天大北邊門外瀋海鐵路局舊址（電話四七四三）詳章函索須附郵票二分

奉天東亞中學堂日本中學預備科招生

一、初中一百名、二、預備科五十名 三、插班生二十名 一、考期一次八月十五日（有證書者免試）免試保送日本東京各中學校（函索簡章經本堂認可者附郵二分）

校址奉天保安堡兩洞橋北紅樓便是

奉天培英專科中學招生廣告

限度 1初中新生及第二學期編級生 2英專新生及二三四各級編級生

資格 1高小畢業 2初高中肄業畢業或同等學力者

考期 1第一次七月十五、十六兩日（但外縣准隨到隨考） 2第二次八月十八、十九兩日（隨到隨考）

保送 本校爲優待遠道學生來省留學上之便利起見特訂保送條例詳明簡章中

報名處 本校招考處（簡章函索附郵票二分）

新校址 奉天大北邊門外中央大馬路路南紅磚大樓

緊要啓事

敬啓者敝人與孫竹濤黃學立合資在西崗開設福安樓將近年餘同人意見相拙敝人無意前圖已於舊歷六月十八日如數將東撤出嗣後生意盈虧敝人個人行動彼此無關恐未週知特此聲明

董寶臣謹啓

招募社員啓事

一、外縣支社長招聘（但一縣一名爲限）資格中等學校畢業程度

一、外縣支社長相當有信用者

一、待遇月三十圓以上百五十圓支給

志望者履歷書一通三分郵票五枚添附本社人事課問儀即答

奉天商埠地十一緯路（大西邊門外南市場）

滿洲金融社 商事部人事課 啓

鋼絲繩抽水機廉價出售

茲有美國虎牌二寸徑鋼絲繩二捲計長三千四百尺及火油柴油蒸汽發動抽水機六台急欲廉價出售函商面議均所歡迎

四平街驛北站通遼路 奉天大西門裏麒麟春內

興業公司啓

開豐鐵軌汽車公司 發放紅息公告

本公司在大同二年第七營業年度所有股東應得官息紅利前已結算淸楚茲經董監會議決定於康德元年八月二十日起始發放紅息計每股應得官息國幣五角紅利二角九分務希各股東屆期携帶息摺前來領取特此公告

武向忱緊要聲明

緣鄙人現在蓋平縣城創設之濟衆堂藥局生意局外人多誤認與籍子萬有財東關係查濟衆堂實係鄙人獨力創設本無其他股東與籍子萬毫無關係惟恐遠近商未盡週知致感誤會用登報端鄭重聲明

蓋平濟衆堂主人 武向忱 啓事

為改革日本駐滿機關 陸軍省案之內容

關東州設州知事警務歸憲兵 內閣設一機關輔佐對滿問題

永田軍務局長四日午前訪問坪上拓務次官提示改革在滿機關之陸軍省案加以說明六日又訪問重光次官亦予以說明查該案骨子如左

一、根本方針

第一 為尊重滿洲國之獨立助長其急速之發展則改革機關於拓植上不可不加以變更

第二 如議定書所載兩國之關係為不可分者故日本對滿洲國關係自應與日本對其他獨立國之關係不同

第三 對滿政策不容一省一部之專斷

一、改正在滿機關

第一 關東長官為關東州內之勅任州知事置於全權大使指揮之下

第二 全權大使在兩國之特殊關係上不使之為純粹之外交官於外交問題以外在未至撤廢治外法權以前使其管掌警務關係滿鐵等特殊會社及對在滿日僑之監督統制

第三 滿洲國既為獨立國故不對滿洲國指導

第四 鑒於確保治安共同防衛之實情關東軍司令官之現狀不加變更全權大使仍兼任關東軍司令官

第五 為使議定書精神之立體化軍司令官與滿洲國間之關係維持現狀

第六 締結如日滿經濟同盟之條約

第七 為運用該條約常置以日滿經濟會議 協議之結果使報告兩國政府以便實行

第八 其與關東軍特務部則使之合流

第九 大使館關東廳之警務機關與關東軍憲兵隊均一轄而置於關東軍憲兵司令官指揮之下

第十 廢止關東廳後同時因特殊會社及監督在滿日人均須移管於全權大使另於大使館新設一形似參事官級之事務總長之機關

一、改正內地機構

第一 軍司令官關於國防用兵之事項與全權大使關於純外交之指揮監督仍照現狀但一般事項之指揮監督則統轄於總理大臣並由各省大臣參劃之

第二 由文武關係各省職員於內閣新設一大機關以為總理大臣對滿問題之輔佐機關 （以上陸軍案）

又陸軍方面以拓務案過趨於拓殖的認為阻碍獨立至於外務省案則以滿洲國與一般獨立國同樣看待故皆反對云（國通六日東京電）

確立恒久的行政機構 以應付滿洲國新事態

根本原則各方面意見已一致 谷參事對外相將有重大進言

攜帶關於改革在滿行政機構重要任務上京之谷參事官將先會見廣田外相及外務首腦部詳細報告現地方面對於改革三位一體制之見解為謀與在外務省作成中之基礎案取一致的步調計決將進行慎重協議一面並將與陸拓兩當局折衝預定俟改革案決定後即行歸任且關於改革關係各省及現地方面雖均各自準備獨自的具體案然而鑒及滿洲國現在健全之發展狀態對於廢止當建國之際以暫定的便法而設定之三位一體制決將確立恒久的行政的機構以應付滿洲國新事態之根本原則各方面意見已獲得一致是以俟關係各省間開始本格的折衝則問題解決之時機將能早速實現又谷參事官關於遂行對滿國策對廣田外相將有重大進言 如斯日本政府今後之處置對滿策及國聯於改革三位一體制問題頗惹人注目（國通六日東京電）

外陸兩省與關東軍 意見已漸接近

谷氏繼續會見岡田林兩相 傳達現地意嚮俾決定方針

改革在滿行政機構問題因谷參事官之上京將必依然趨向其體化甚為期待雖傳說外務陸軍關東軍三者間尚有不少不合之意見但對於

一、為適應已踏上第二次發展階段之滿洲國現狀須使現在之三位一體制半常化

一、尊重滿洲國之獨立須以其為獨立國對其實質須加以充實的援助藉以使其國際的地步明確化

一、須拋棄軍部對外務內地對外地等之對立觀念並須立於眞正之國家本位大局的見地以立案

軍基礎的方針已完全一致故將來漸次急進的可能且對於根本的具體的方針三者間亦將不難趨於一致又谷參事官六日於訪問廣田外相行以礎商後當必繼續會見岡田林兩相傳達現地之意向並為資帝國決定具體的方針將作有力之發言如斯三者間之意向雖係微妙之點亦有漸次接近之模樣於此豫想依行政機構之合理化滿日兩帝國關係之緊密化滿洲國國際的地位之向上愈將在最近實現云（國通六日東京電）

美正在秘密製造 超大型爆炸機

航續性具有五千英里 可以一飛渡過太平洋

據東京接華盛頓電稱明美國陸軍部最近在極秘密裏製造超大型爆擊機二架已請託某航空機製造會社辦理此項爆擊機之製造經費每架需美金約二千一百萬元此種爆擊機航行速率超過蘇聯最新製造航續性三千哩之爆擊機一倍具有五千哩之航續性能確有一飛渡過太平洋之驚異的能力平均時速為二百五十哩以上美國海軍與陸軍亦同樣製造此種爆擊機目下正國立案中然而美國陸軍兵備現狀比較他國確占劣勢依計劃的計算其實勢力僅在全世界中十七位今欲升在第五位上達成為第一流陸軍國之目的故對陸軍整備案正在積極考究中準備於明年一月召集之議會要求增加需要之經費其現正立案中之新裝備計畫對於移動部隊決變為自動車化此外決實行增加自動銃及長距離對砲並增加兵員與改善教育之設施等云（國通六日東京電）

故興帥之墓地

在班倫堡紀念碑將軍塔內

關於興總統葬地已商得其家屬同意領袖兼總理希特拉氏近下令云故總統興上將安葬於班倫堡紀念碑將軍塔內將軍塔將改為明堂云（六日柏林電）

板垣少將任 軍政部顧問

已首途履新

以多田少將後任赴任滿洲國軍政部顧問垣之板少將已於五日乘貝加爾丸由門司出發渡滿據談去年繼續視察海外各國所獲得之意向曾以四箇月視察熱河北滿現地狀況然後歸國由內地展望之滿洲國獨立國家如被認為漸次發展中之陸軍與政府均努力於使滿日兩國之關係益加

鷄牌滋油 鷄牌油漆

カボライト（拉克）

自造批發本舖 大阪市西成區今池町十 合名會社 川上塗料製造所

滿洲國總代理店 大連市紀伊町五三 林洋行

日本對海軍會議方針 已決定堅持總噸主義

力排比率主義倡軍備自主權 廢約通告海外兩省須再協議

日政府為於本年十月倫敦海軍預備會議開會以前決定其體方針目下正由海軍省擬案之中俟得成案後即由海軍外務兩首腦部間愼重協議自已對於一部分問題由海軍外務兩省保持密切之聯絡進行協議

查日本對海軍會議方針係堅持排除比率主義擬依總噸數主義使各國各行確定適當之總噸數至於各艦種之選擇應容認各國以相當廣範圍之自由權

欲堅持此項方針進行且日本海軍當局以為若立腳於公正且平等之原則締結協定則對於艦型備砲艦種其他質的軍縮以及保有量亦擬由現狀再加以減縮者均無異議而根本之問題則在於軍備自主權對此乃欲堅持到底以求貫澈

又關於今年內是否通告廢棄華府條約海外兩省意見稍有不同但相信關於此節俟最近兩省協議後必能發見一致點云（國通六日東京電）

英為防空襲擬遷移 烏里池兵工廠

候補地以南威爾斯為有力

英國樞相鮑爾溫對於向議會提出空軍大擴張案會謂英國國境已延至萊因等語致惹起內外之論議茲又為防備大陸之空襲計決將倫敦郊外之烏里池兵工廠移往他處之論議假然超入重大問題化烏里池兵工廠因接壤太晤士河沿岸故歐洲大戰中曾屢遭德國之空襲受過數次苦痛之經驗該工廠為平時亦有職工人二萬勞動之大工塲因之移轉尙須相當準備之時間至於新工廠之候補地目下以南威爾斯為最有力但此擧於地理上無論由任何方面思之均含有極深遠之意義同時關於交通及其他當非常時之軍事方面亦須加以相當的考慮是以當局目下與關係各部間進行折衝中現正忙於作成詳細之具體案云（六日倫敦電）

奧復辟運動 僅成時間問題

敖寶將晤莫索里尼 現已引起非常衝動

據聞前奧大利王家哈布斯貝爾格家復辟運動之中心人物敖寶大公待八月十日莫索里尼首相由海軍大演習完畢歸京時將在羅馬會談 傳稱敖寶大公與莫索里尼之會談奧大利新總理秀尼古博士亦將列席因此已引起羅馬哈布斯貝爾格家復辟運動者之衝動均深喜莫索里尼對復辟運動亦予以好意云（六日羅馬電）

敖寶大公之訪問羅馬說必具有何等政治的意義故惹非常之注目尤其以敖寶派而於自他均相容之秀尼古總理亦將於敖寶與莫索里尼會見時列席之消息尤喚起非常之衝動一事當新閣成立時業已公表但一般人並未料及敖寶大公之訪問羅馬是以此事頗發動復辟派與反對派雙方之耳目關於此事復辟派謂敖寶大公普認為具有非凡之政治的才能者當奧大利危急存亡之秋惟有以大公之人物始能救祖國大公今年已廿三歲在奧大利國內自大公成人後即逐日盛燃其復辟熱且本年四月頒布之新聯邦憲法亦已刪除復辟不可能之條項故今者哈布斯貝爾格王朝之復辟可視為只係時間之問題云（六日維也納電）

鄂東黃梅縣 災民多逃荒

漢口訊、鄂東黃梅縣、兩月不雨旱蝗災重、災民達二十萬、絡繹出境、且多食盡自殺者、情勢危岌、該縣長等為免激成意外電蔣張請急賑 又訊襄河復漲水勢已漸殺灣江汚陽堤決口民廳撥款六千元以工代賑並派員趕往督修 又訊三省總部令鄂省府迅籌賑款、救濟各縣災黎、張學良何成濬、張群等軍政領袖將捐款助賑、省賑會定四日招待各界商籌賑款民政廳呈省府各縣秋收完全絕望者已有三十餘縣、糧價飛漲不已民食恐慌、人心浮動、請嚴禁以糧蒸酒熬糖、而減消耗 又訊省救災備荒會、以省市十五機關合組、通力籌辦、永久防禦水旱工程

長沙訊、湘省賑務會三十日電中央賑委會、略稱、湘民多難、災變頻仍、喘息未遑、浩劫不已、迭據慈利、睢陽邵陽、澧縣、通道、臨澧、零陵、桃源、漢壽、沅江、石門、鳳凰等縣縣長呈稱、月餘以來、亢旱不雨赤地千里川澤斷流、田地裂折、早稻遍畦、散子悉已就枯、遲禾沿植胚胎、即行見萎、農民胼手胝足、終歲勤勞、秋稼無期、生機斷絕遍野哀鴻、喁喁待哺、請求救濟文電交馳、查所稱各節、俱係實在、且各縣蓋藏空乏、民食恐惶、現狀岌々、來日大難、更顯荒涼、傷心慘目、本會籌糧乏術、應付無方、夙夜焦思、莫知所措、除派員分途查勘詳以災表彙集呈核伏乞鈞會本民胞物與之心宣博施濟衆之旨准列特等災區向前報水旱共疫牛瘟各種重災迅頒大宗賑款並派大員來湘督同查放以賑孑遺等語

英美秘議於太平洋 張設共同戰線

哈爾國務長官却極力否認

明年之軍縮會議後英美兩國必立在太平洋之共同戰線是故英國國內最近頗流布英美兩國政府間目下正在極秘密裏交涉中之說極盛據華盛頓來電關於上述問題美國哈爾國務長官於四日極力否認且言明於倫敦軍縮交涉外並無海軍交涉且更無何等政治問題發生云（國通六日東京電）

更進一步的・最新眼藥

スマイル 『斯邁爾』

眼目是心窻 目能表意！ 目能語言！

麗人只在眼美 健康!!

欲求一日之生活幸福、朝須用斯邁爾以點眼目、一日之生活疲勞夕須用斯邁爾以慰之

主効 疲勞眼、雲朦眼、充血、沙模眼、爛眼、星火眼、結模炎、角模炎等之治療均能醫慰眼目之疲勞除去汚塵、增强視力、以此美眼而生健康誠新時代之眼科藥也

二角五分 四角五分 一圓 自働點眼式的瀟洒容器裝

發賣元 玉置合名會社 東京市日本橋區本町一丁目

備有中西服裝 備有清爽美景 逐意維新 歡迎來賓

大連 華春照像館

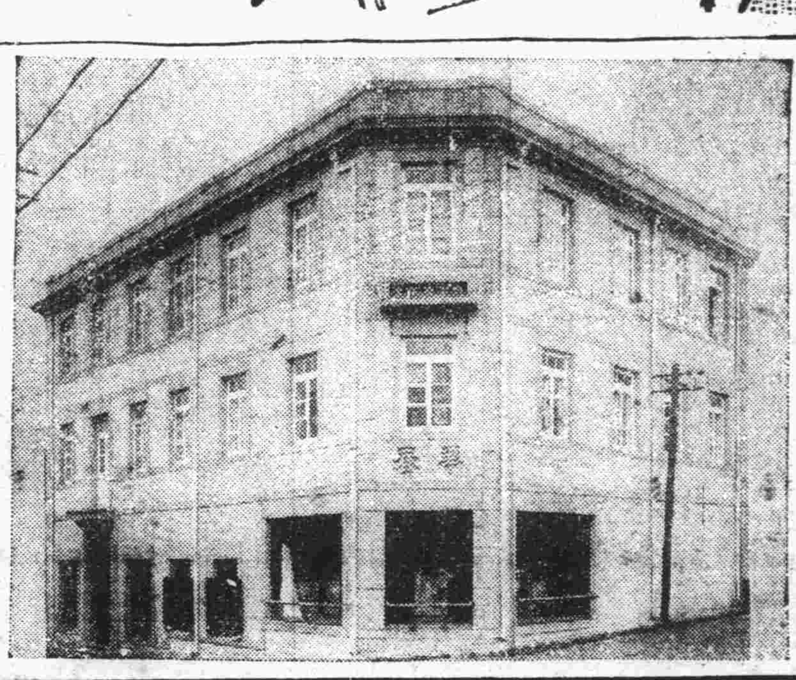

添蓋三層樓房清潔寬濶備有洋服戲粧任客採用

大連市平和街六番地 電話八六七二番

大連市西通六十四番地 王仁 眼科醫院 電話六七五二號

地址 在常盤橋西廣場電車道中間路北便是

南滿自動車講習所

生徒募集隨時入學男女兼收年齡十八歲以上本所決負養成之責任

一、所長 前試驗官中井大八先生

一、教師 前大阪中外自動車學校教師濱田博志先生

一、教師 平安自動車公司經理高福祿先生外數名指導

地址大連市橋立町交通汽車行西邊便是

五淋新藥發賣

一盒 得利格諾賓（Dorigon obn）

此劑為大阪醫科大學醫學士福原正義先生所創製為慢性淋之新藥一經服用確能立奏效果

（五日分金一元五角）（十日分金三元）

總發賣元 日本橋藥局 大連市信濃町四十四番地 電話八三六二番 振替大連四四九七

株式會社三井物產大連支店

營業科目 物品販賣、代辦客事、運輸輪船、造船水火保險及附屬事業

滿洲出張所 營口、安東縣、奉天、新京、哈爾濱

地址 大連市山縣通八十二番地 電話代表一〇七一番

採辦貨物 滿洲特產物、煤炭、揮發油其他煤油製品、鐵道用品、機械、五金、麵粉麻袋、其他麻製品、小野田洋灰（三菱）木材、建築材料、綢緞布疋、龍牌肥田粉、其他化學肥料、硫安、紙類、洋火、膠皮原料、酒精、鑛石業藥品、醫藥品、染料、海產物其他日東紅茶、伯刺西爾珈琲、罐頭、其他食料品

東海散士傑作 劉孔璋譯 香月尙繪

小說 佳人之奇遇

（洋裝美本布面金字一册二百七十餘頁挿圖七十四）

本書出現！

請快看！

是書爲東海散士之傑作、文字婉麗跌宕、議論正大莊嚴、托言外事、扶摘時病、紀言情之韻事、述世界之興衰、美人名士、賢相良將、搜羅畢集、以言情小說讀之可、以英雄傳記讀之可、以世界政治史讀之亦可、誠爲文苑中不可多得之佳構、凡嗜好讀書之人士、案頭不可不備置一卷也

驚奇駭異之描寫 必使君拍案叫絕

發售處

大連沙河口大正通 啓明書社（電話九四二七番）
同 西崗子大龍街 啓化書社（電話五〇三一番）
同 西崗子平和街 聚勝堂書局（長電二九三〇三）
同 西崗街 新昌號（電話三八四七番）
同 西崗街 協源茂（電話五七五九番）
同 得勝街 廣合成
同 浪速町 協茂盛（電話四六三二番）
同 浪速町 中央文具店（電話 六五五五）
同 東鄉町 聚勝堂書局
同 連鎖商店街 右文閣（電話三三一五番）
瓦房店 長發祥書局
同 日新書局（電話五五六號）

復縣 河南 天德福書舖
公主嶺 河南 春瑞祥書局
奉天市 鼓樓北 福陞北號（電話三六四〇號）
同 同 同大印書館（電話二七二七號）
同 同 章福記書局
同 鼓樓南 關東印書館（電話二九四三號）
同 軍署大街 奎泰報館（電話四二一七號）
同 商埠地南市場 文化廣播社（電話四三五四號）
安東 財神廟街 宏文書局
吉林 河南街 裕興書莊（電話 七五八號）
同 同 萬順德書莊（電話 六六七號）
同 河南街西頭 成文厚書局
新京 大馬路 德和義書局
同 老德和興（電話 三三五二）

哈爾濱 道外北門外 同文書局
同 道外 極東派報社
江省泰安鎭南大街 德盛利
延吉 東大街 新文書社（電話 十八號）
鐵嶺 西門裏 新華書局
遼陽城內東大街 源興仁（電話 二六七號）
同 二道街 襄平書局
營口 永世街 亞洲派報社（電話一三七三號）
貔子窩 西街 仁術堂
城子疃 新市街 永源書局
莊河縣 下街 永源書局（電話九十二號）
（其他各地有名書局及各地滿洲報分社）

定價

滿洲國幣壹圓 代價先惠 郵費不要 倘若掛號 外加壹角

大連市常盤町二十九番地
總發行所
滿洲報社出版部

霍亂一症 兇猛似虎 喪人性命 猝不及防 唯兜安氏霍亂吐瀉聖藥可以治之各埠藥房均有出售

注意

去年本公司該藥供不應求存貨告罄令年請各經售家多購以應市需顧客尤須早日購備方可高枕無憂切勿誤服他藥視性命如兒戲

上海江西路四八九號
兜安氏西藥公司謹啟

君患肝火否 我有潤腸丸

肝火中燒、最易激怒、世人往往因小不忍而亂大謀者、由於憤怒、實由於肝火 君有肝火否、盍服第威德潤腸丸以平之、藥料完全植物質、毫無刺激作用日服一粒、肝氣不作、祝君前途更多勝利

價格低廉祇售兩角 第威德潤腸丸 各大藥房均有出售

疾病初起不宜疏忽

微覺不適應立即開始服用韋廉士醫生紅色補丸

張自强君玉照

疾病初起不以爲意體力衰弱而不及時調補此種人們但看張君自强之所歷當知其大意之危險而學得免避大病來臨之法子矣 張君累任軍務要職現爲山西太原綏靖公署參議其來書云「鄙人身體素不注意補養終至虛弱受苦不淺在山西督軍參謀任內猶能持支北伐之役後任晉軍第九軍參謀長代理師長稍覺形容枯槁體力不支旋充第三集團軍少將參謀軍書旁午免過勞遂發健忘不眠食減肢痠各症民廿代理晉綏聯合禁烟稽查處長公務更忙身體更壞面白如紙腰痛背痠蓋至是康强已盡失矣 屢藥無效乃從友人孟壽山君之介紹服用韋廉士醫生紅色補丸服畢兩瓶眠食較好不數旬各症悉除精神充足容顏紅潤迄今身體健全腦力强旺疾病不侵若此奇丸誠妙品也特此函謝」

韋廉士醫生紅色補丸治統血虧腦弱而起之各症無論男女一例神效

各藥房皆有出售或向上海江西路四五一號韋廉士醫生藥局購備每瓶一元五角六瓶八元

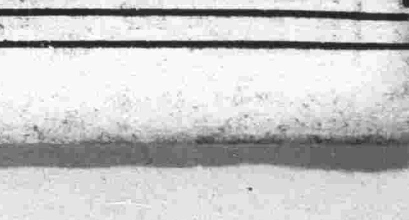

當工作厭煩之際

或且君猶不疑因係略有便秘故也然而大解不暢往往却是其因蓋體內廢料漸積流毒入血遂使身心疲倦精神困頓矣

便秘無論輕重均能減少精力發生食積氣脹胃呆營養不良等症故便秘之人決無快樂平安之感覺工作亦必比較爲難但苟試服清導丸數劑便覺大異矣良以此丸性和劾大善能清除食道全部俾血液清潔恢復愉快之精神毅力而視工作爲樂事也盍服清導丸保君稱心意是又何樂而不爲乎

各藥房均有出售此盡美盡善之平肝導滯品或向上海江西路四五一號韋廉士醫生藥局購備每瓶七角六瓶三元五角郵費免收一切信件可由奉天和記洋行轉上海韋廉士醫生藥局郵費不取

奉天

贈與表彰及獎金
獎勵捕匪有功
寬甸輯安等縣共計三十名 已由省送由縣署分別發給

臧奉天省長三谷警務廳長鑑於省內各縣保甲制度實施以來討匪成績大見佳良就中對於討匪著有殊勳者亦頗有人在日前分別調查之結果共得三十名臧省長及三谷警務廳長對此三十名殊勳者特行贈與以表彰狀外並恩賜獎金一封以示鼓勵茲誌被表彰者之姓名及屬縣於左

寬甸縣第七區古樓子甲自衛團團長寶德祥以下二十名輯安縣警察大隊長警正田英傑一名懷德縣黑林子中央堡林石頭鋪屯農民韓殿君外九名以上被表彰者共為三十名省長與警務廳長贈與之表彰狀及獎金已送由各該縣署轉為分給各該本人云

小學校移管
新舊交代中
市署並召集 各校長會議

省立十二個小學校自實行移管於市政公署後日來即從事於新舊交代中茲聞關於該十二個小學校之人事物品等表冊已由省教育廳整理清楚昨日送交市署查收市署接受當時立派張允之等四人先到八九兩校沿次再至其他各校接照表冊檢點以便查點相符呈報省署云

奉天市政公署自正式移管立小學校後為詳細討論一切應興應革起見特於日前四日上午十時召集全體校長十九名於該署之會議內由耿行政科長主席之下舉開全體校長會議當日討論事項頗多茲分誌之如左

甲、指示事項
一、關於人事事項整飭綱紀嚴限請假熱心服務
二、關於課程事項教授認真考查成績嚴禁體罰
三、關於補習學校事項試立補習學校課程標準教員課程分擔津貼辦法學費徵收辦法
四、關於販賣事項文具品飲食品之注意不得強迫學生購買物品許可學生自帶食品或由家中送飯作文本各校要一律
五、關於徵收學生雜費事項詳細調查貧生學品優秀者由學務當局領款獎勵之亦須交納雜費等項但最後
六、關於校醫事項身體檢查由市立醫院擔當之
七、本學期擬辦事項市立小學校聯合運動大會高級生彙考
乙、討論案件
一、新校長委任是否呈報案
二、在新京教育研究所講習教員回校如何任用
三、各校新徵章擬從新製造其式樣如何
四、各校值宿問題
五、新校舍房租電話費

調停滿鮮水利
補導委員會
假特務機關 舉開起草會

奉天特務機關日本總領事館憲兵隊等各機關為調停滿日鮮間之水利問題見總括各地所組織之水利調停委員會以資從事全般的農事之獎勵計劃組織滿日鮮日關係農事補導委員會以來已由前記各機關從事於要綱起草中茲定於六日午後一時假奉天特務機關舉開起草委員會惟此次農事補導委員會之組織關係滿日鮮間之農事一切至為重要故其決定如何深受一般所注目云

受水災影響
糧價皆暴漲
民衆甚拮据 商賈極獲利

奉天省下各縣受水害之影響麵粉食糧等一切穀物莫不騰風而暴漲一般民衆之困窮可謂已達極點惟其背後之一般商人反乘機而獲到莫大利益所謂有哭有笑正是今日茲將商人目下獲得厚利之情形畧舉如左

麵粉商雜糧行以及各燒鍋自水災發生以來獲到利益為最厚因目下之糧行較水災前均昂騰一倍按麵粉一袋較水災前貴至七八角之多前記各商家水災發生前所存各貨均係低價而購得今則以大價賣出其利益若何可知至於燒鍋所用之原料純係高粱原以小價買來今亦糧行昂騰為理由高粱滿酒行所獲利益亦非少數且無一般糧商之眼光所及以為無今後一切糧石自然有漲無落故目下猶在大量購買以期奇貨再居一家如此衆皆效尤故今後之民食亦大堪憂慮矣

九月間北滿主要之四十三縣
振興農業工作
委指導官八十名
設農業倉庫產業調查局

自滿洲大豆暴落兼有水災發生以來為欲徹底轉換農村之不況以資農業前途之發展起見關係各當局久在種種協議研究中頃據省公署實業廳近接新京實業部情報云該部決定於本年九月間對北滿主要之四十三縣擬設置農事指導官八十名從事專門的農事之指導換言之亦即農村的產業參事官為農民的唯一之顧問於農村的改善指導而外並謀農村與各機關間之協調設置農業倉庫經營金融組合等與農民以實際上經濟的援助一方對於近將設立之產業調查局之現地亦施行以農事實況之調查兼事土地資源之利用此外凡農家之製產農家之消費經濟物資之流通等莫不實地調查積極的從事於農村之振興開此項指導官仍然內定為日本人不日即將由實業部民政部派遣現職的日本人員云

建築時拆卸之磚瓦
不得任意堆置
衛生隊僅擔任運除塵芥 市署發出佈告曉諭市民

市內商民人等每當建築時其所拆卸之磚瓦砂土等任意堆置街面或門前並責成市署衛生隊代為運除殊不知市署之衛生隊除塵芥之清除並無運搬建築拆卸磚瓦之責而市民不知原委以為責任市署任便堆置致市面污穢不堪市政公署因此昨特佈告市民嗣後關於前記之磚瓦石塊等須要各自清除不得再事仰賴其佈告如左

為佈告事近查市內商民人等及各機關建築時所拆卸之磚瓦石塊及廢土等項每多堆置街面久不清理或竟運至穢物場內以圖省便其有責由本署衛生隊代為運除者因此責難紛興函電交至一若為衛生隊之分內工作者數見不鮮抑知本署衛生隊專司一般街道塵芥之清除並穢物場堆積之塵芥及爐灰之拉運事宜益以人夫不敷分配對於上項運除工作自難兼顧此後凡因建築而拆卸之磚瓦石塊及廢土等項概由各建築主自行清理以保街路整潔除分函各機關查照外合行佈告商民人等一體知照此佈

節孝獎品
授與式
於縣署舉行

瀋陽縣內孝子一名節婦廿六名表彰獎品業由省教育廳發到縣署該縣定於七日上午十一時該縣前庭將該孝子節婦共廿六名召集齊全舉行獎品授與式其式序如左

頒發節孝獎品儀式單
一、全體入席
二、奏樂
三、向 皇帝御容及國旗行最敬禮
四、教育局長致開式詞
五、縣長宣讀節婦孝子事略
六、縣長頒發節孝獎品
七、參事官致詞
八、節孝代表答詞
九、奏樂
十、攝影(閉會)

新京

路局募捐
賑濟災民

前者伊通河氾濫本京東站地方首當其衝受災奇重尤以鐵道北一帶民房倒塌殆盡鐵路局盡力掩護幸未浸水當時難民紛紛避高地雨天露宿困苦不堪路局為救濟計撥給棚車若干輛使移入居住俾避風雨至今水勢雖減而災象已成且無論財物損失即住所亦為當前急務雖暫居車上寒熱不均亦非久計路局方面鑑此苦況轉發起募捐俾資救濟茲悉該局諸人對此善舉頗行踴躍徵募以來大有成績預想被難災黎當受惠不淺云

滿鐵泳池舉行
市民水泳會
並有奪瓜餘興

奉天附地市民水泳大會已於五日午后一時在千代田公園滿鐵水泳池舉行此次之舉行水泳選手之參加全係一般水泳新人物中所拔擢者故其趣味較水泳專家為尤深而於競技之外並有西瓜奪取等等水中餘興一時呈非常之盛況

新京鐵路局
添設檢車段

茲悉新京鐵路局鑒於運輸日盛舊日機務段之兼任檢車事務已漸感尾大不掉爰自八月一日起設立檢車段專任客車貨車檢查修理計設吉林檢車段新京蛟河各設分段圖們檢車段敦化朝陽川各設分段其人位近正在該路各務段調用事務室則在新事務室未建築以前暫仍在機務段辦公同時該路舊有之車務段亦微有變更茲悉車務段改稱列車段任吉林圖們兩地設立本段新京蛟河敦化朝陽川各地亦分別設立分段及分駐所云

實業部修正分科規程
已於六日明令發表矣

新京實業部當局近將向來之分科規程詳加修正其新規程已於八月六日發表茲特詳錄於左

實業部分科規程

第一條 總務司置左列五科
秘書科、文書科、庶務科、會計科、統制科
第二條 秘書科掌左記事項
一、關於機密事項
二、關於涉外及其他交際事項
三、特命事項
第三條 文書科掌左記事項
一、關於官印之管守事項
二、關於公文之收發及整理事項
三、關於各司科成案文書之審查及呈閱事項
四、關於政府公報及其他之公示事項
五、關於公文之編纂及保存事項
六、關於統計事項
七、關於圖書及刊行物事項
第四條 庶務科掌左記事項
一、關於職員之任免進退及身分事項
二、關於職員之紀律及賞罰事項
三、關於職員之給與及待遇事項
四、不屬他司科主管事項
第五條 會計科掌左記事項
一、關於預算及決算事項
二、關於收支事項
三、關於用度及營繕事項
四、關於會計之監督事項
五、關於財產管理事項
第六條 統制科掌左記事項
一、關於特殊會社之經營監督事項
二、關於企業統制之基本事項
三、關於產業開發及資源統制運用之計畫事項
第七條 總務司置法令審查委員
法令審查委員掌法令審議
第八條 農務司置左列四科並農村技術員養成所及獸醫養成所
農政科、農產科、畜產科、水畜科
獸醫養成所設於奉天
第九條 農政科掌左記事項
一、關於農政上諸般調查事項
二、關於農業團體事項
三、關於農業金融事項
四、關於開墾及土地利用事項
五、關於農業土木及農業水利事項
六、關於農業移殖民事項
七、不屬他科主管事項
第十條 農產科掌左記事項
一、關於農產物之改良增殖事項
二、關於農產物生產額及消費額之調查事項
三、關於肥料事項
四、關於病蟲害、風水旱害及霜害事項
五、關於農事試驗機關事項
六、關於農家副業事項
第十一條 畜產科掌左記事項
一、關於畜產事項但除關於馬匹事項
二、關於牧野之改良事項
三、關於家畜衛生事項
四、關於畜產試驗機關事項
五、關於畜產業團體事項
第十二條 水產科掌左記事項
一、關於水產事項
二、關於製[illegible]業事項
三、關於水產試驗機關事項
四、關於水產業團體事項
第十三條 獸醫養成所掌關於家畜疾病醫療技術之傳習
第十四條 農林技術員養成所掌關於農業技術及林業技術之傳習
第十五條 林務司置左列二科
林政科、林業科
第十六條 林政科掌左記事項
一、關於林政上諸般調查事項
二、關於森林原野之官民有區分事項
三、關於森林原野之管理區分事項
四、關於國有林野之境界查定事項
五、關於公私林野事項
六、關於林業團體事項
七、關於狩獵事項
八、關於森林警察事項
九、關於治水造林及附帶事業事項
十、關於森林原野之開拓事業事項
十一、不屬他科主管事項
第十七條 林業科掌左記事項
一、關於國有林野之事業經營事項
二、關於森林土木事項
三、關於保安林事項
四、關於森林原野之副業獎勵事項
五、關於林業試驗事項
第十八條 鑛務司置左列二科
鑛政科、鑛業科
第十九條 鑛政科掌左記事項
一、關於鑛業呈請之准駁鑛業權之取消事項
二、關於鑛政上諸般調查事項
三、關於鑛業勞動事項
四、關於鑛業團體事項
五、關於國有鑛區之管理及經營事項
六、關於鑛業之獎勵事項
七、不屬他科主管事項
第廿條 鑛業科掌左記事項
一、關於鑛利保護事項
二、關於鑛業警察事項
三、關於鑛害之調查及預防事項
四、關於鑛業試驗機關及製鍊事項
五、關於地質事項
六、關於鑛業上之技術事項
第廿一條 工商司置左列四科
工務科、電業科、商務科、註冊科
第廿二條 工務科掌左記事項
一、關於工政上諸般調查事項
二、關於工業上之企業事項
三、關於工業之指導獎勵事項
四、關於工業品之檢查及取締事項
五、關於工業團體事項
六、不屬他科主管事項
第廿三條 電業科掌左記事項
一、關於電氣事業事項
二、關於電業團體事項
三、關於瓦斯事業事項
第廿四條 商務科掌左記事項
一、關於商事及貿易事項
二、關於公司事項
三、關於交易所事項
四、關於保險事項
五、關於商事及貿易團體事項
六、關於博覽會事項
第廿五條 註冊科掌左記事項
一、關於公司登記事項
二、關於商號及其他之商業登記事項
三、關於會計師登記事項

附則
本規程自公布日施行
大同元年實業部分科規程廢止之

勦匪立功之新民縣
第一署長王喬新氏

新民第一署々長王喬新自到差以來佈置內部井井有條即管轄各所亦力加整頓較之軍閥時代進步良多現更有驚人之奇績當事變之際有著名匪首吳瑞樵報字平心當時嘯聚四百人在新民縣界大肆搶掠殺慘案時有所聞幾經討伐終未落網迨滿洲建國王道實施凡從前為匪現能改過自新者概不究其既往奈該匪賊心不退近忽在縣北羅樹行子橫路搶劫王署長聞訊後立即出動派遣署員警長密探等嚴密搜查未出旬日即將該匪捕獲贓證俱在並得大小槍各一支子彈若干粒當場拿獲伊同夥李殿升報字長山王德江報字蒙古更伊之從匪趙海山均有槍械皆供認為匪不諱似此多年巨匪擾害閭閻今竟惡貫滿盈難逃法網該匪首等於七月十三日午後六時許正法示衆若非該署長不避艱險剿捕出力盡能奏此奇功也

工作中遇匪
三名遭擊斃
軍警正追剿中

新京北方哈拉海城子附近二十里地點滿鐵水道係長谷川組一行修理水道工作中忽來胡匪三十餘名向工作人開槍亂射長谷川職員影山及滿人名蒙一人名當時即死外重傷一名餘皆逃散當局聞後即派日滿軍警追跡痛剿中

成立戲劇研究社

東站新京鐵路局同人近以溽暑困人難消永晝為安慰精神起見相議組織戲劇研究社以研究國劇茲悉已於該路局產業股長高君化南並熱心公益票友該路局員周君知先等奔走之下竟告成立並請該路金局長為社長袁處長為副社長刻下已有社員八十餘人先請名票劉君竹君指導一切一方並正在徵聘全材教師云

勾通櫃夥
一再行窃
終於落法網

領事館警察署谷口刑事於三日上午四點在日本橋通探視中見一乘坐馬車者滿載貨物形情可疑向前盤查彼驚恍失措答非所問言語支離遂將其人及物件帶署訊問據供稱原籍奉天省人前在頭道溝富士町二丁目雜貨運送商義昌公司充當店員貫繼學年二十一歲於六月十四日被裁生活艱困遂與同公司店員李士遠及廚役單沛林二人勾通於六月二十四日下午四時上街買物之際與其議好於晚十一點將貨物放入盜窃牙粉香水四件價值二十圓賣與城內舊市場某雜貨商折價一半又七月九日下午十二點以如上之手段又偷雜貨九件價三十五元窃取之後依然半價賣去犯案之當日上午二點又偷賊牙粉一價二十六元三點時將賍品用馬車拉向市場途中被捕語云得意不可再往而況三次想舉世縱慾忘患者比比如此豈只偷兒不勝興嘆云

大賚

縣署開會追悼
梅田副參事官

大賚縣副參事官梅田忠司人極和藹遇事忠誠自治以來對於縣內一切公務無不細心贊襄銳意求治所有各項成績早已有口皆碑勿庸贅述不料旬日前因公赴省經哈埠向以積勞成症故此次以征塵辛苦竟而中途病故本縣電聞之噩耗也震悼除逞電省署從優議卹外當由皆川參事官帶同隨員赴哈料理身後事宜刻已事畢回縣惟該參事官遊職年餘熱心服務此次因公捐軀不無可惜是以本縣縣長郭君文田及正參事官皆川先生特定於本月二十三日率領全縣各機關各法團以及各學校「各報社」假民衆體育場開追悼大會以慰英魂惟縣內警務局黃局員及財務股沈股員前此均因公出病故此次乘追悼梅田參事官之便亦一併列牌享祭用昭激勸而省公署及總務廳事前均派來專員代表致祭他如本縣駐防友軍守備隊長滿鐵主任亦均有輓聯祭文並躬表參祭是日也由縣長郭公主祭並讀祭文次由軍隊奏樂男女學生各唱追悼之歌而皆川參事官以下均有冗長之祭文當時觀衆不下數千餘人盛極一時若該參事官及黃沈二局員雖屬公捐軀而逢此榮典可謂生榮死哀九原有知當亦怡然瞑目也

安東

調查稻戶水害
縣公署奉到實業廳令

安東縣公署聞奉實業廳令茲以奉省各縣洪水為災範圍遼闊損害極大惟對於沿各河流兩岸所關之稻田是否亦因水量暴漲之關係釀成災害關係至為重要函應分救勘查以資存證更身對於確已受災之稻田亦擬勘實核辦用振水利因已由廳令縣轉水利合作社將管境內水稻田地植長實況已否受水成災並災害之輕重等項一併調查明晰限本月上旬詳細報省以憑統計

煙酒公所改名稱

安東附屬地設有在理公所數處即如聖宗閣佛壽宮理善社等等其宗旨即為使人戒煙除酒歷年舉行齋期幾次凡入該堂者皆往求順之故男婦老幼每逢齋期前往求順者殊形踴躍悉皆使人向善之一道也茲聞滿洲國建國以來對於該公所之宗旨亦表贊同惟於各字上緣有不合之處現經奉天成立奉天聖道理善聯合總會各處改為分會或支會等情繼聞奉天聯合總會發出公函云逕啓者本會既蒙大滿洲國文教部批准承認理教為正式宗教普渡人民歸理向善戒除煙酒當本民族協和日滿親善之精神聯合一氣以謀東亞永久之和平藉以維繫人心補助政治之不足凡各縣村鎮原有公所堂號皆應改為聖道理善分支會云云

海邊警察隊
添購水上機

水警局訊海邊警察隊為負有水上治安責任特擬擴充水上警備以期安全因由日本購置最新式水上飛機三架近已運到營口裝置以俟就緒即行分配於遼河及鴨綠江等流域實施水上遊擊工作將來水上治安於茲可期無危險之虞賴以永安云

青梅村有匪
被警隊擊退

安東市內九道溝與縣一區搭界青梅村昨二日深夜忽發現匪警約十數名當經守望警所警見開槍射擊匪亦開槍互擊卒未得逞遂爾竄去然非該警隊之處事機敏市內又不知受警擾若何了

長白縣境之匪警

頃據長白縣境函訊該縣各溝匪訊日急採木公司趕河推車小把頭已被匪綁去五六名百般恐嚇勒贖中並聞山林警隊分隊長崔子俊已率隊四十名與地方游擊隊八十名聯絡分頭堵擊中之

東豐

縣署規定夏防期間
戒嚴實施辦法
防止宵小乘隙蠢動 佈告商民遵守事項

東豐縣公署近發出東警保治第一三號佈告原文如左為佈告事查現值青紗帳起夏防異常重要跳梁小醜難免乘隙蠢動防範稍有疎虞禍變何堪設想本署為保持公安防患未然計當經擬定本年夏防戒嚴實施辦法多條俾資遵守而重治安除分行呈報并通告外合行佈告闔境商民人等一體週知切實凜遵勿稍玩違致干懲辦切切此佈

東豐縣公署規定夏防期間戒嚴實施辦法
一、商民各戶在日出後開門日落前關門即有親友叩門亦不許開迎以防不測
二、每天晚九點街巷不准通行(火車到達時間不在此限)如商民人等必須赴街時(列如延聘醫師產婆等)得持標識提燈為證各機關人員亦須有口令為憑否則拿獲懲辦
三、妓館於每天晚九點落燈
四、戲園准在白晝開演但仍得先報警察官許可方准開演
五、旅店每天在晚九點鐘後來客投宿時立即開單報請該管警察所覆查
四、馬車於夜間通行時均須燃點號燈對於客或攜品有形跡可疑之處立即密報就近警察為要如匿不報告一經查覺即以通匪論罪
六、縣城各門(除新開門)均於每早四點半鐘開放每晚七點半鐘關閉軍警商民有必要事情准由新開門來往
七、商民及各界人等無故不准鳴槍并禁放炸炮違則重懲不貸
八、商民各戶來有親友必須留住者務要報告該管警所登記備查倘查有隱匿不報或被舉發定以窩匪論罪
九、商民各戶來往行人除遵照定時准由城門通行外不准私越城壕
十、城壕炮台門樓卡房為守衛重地商民及各界人等不准擅自出入登眺
附則以上各條均關緊要務仰遵守倘敢違犯定按情節輕重依法分別處罰

拜泉

宣傳治安工作
鄉民應遵四項

本縣警務指導官吉村信田二氏為辦地方治安起見特於七月廿三日出發赴長春鎮壽家燒鍋乾元鎮一帶宣傳治安工作並飭知鄉民應行遵守條件共為四項(一)禁種罌粟(二)繳收散在民有私槍(三)徹底清查戶口並宣佈連坐之責任(四)視查橋梁道路並校閱各署所隊之詳況宣傳巡視畢即於七月二十八日回縣若此之指導官者治理地方不遺餘力堪稱行政官之模範云

鐵嶺

星花橋落成
特舉行典禮

龍首山南峽友軍建築之星花橋現已竣工由地方事務所主催舉行典禮日滿各首領均蒞場參加開會時誦經談文首由日滿老年夫婦先行然後各界紛紛進行頗稱盛況攝影後始行解散云

瀋陽有聲電影院
八月八日至十一日 星期三至星期六
別創風格完全笑料的滑稽諧談巨片
一對傻瓜
▲窮而好色、事業可成、一片荒蕪之地、轉眼即值百金、窮措大暴富有錢雖多而不知用處、笑料乃由此而生、掀馬而行甲板、創航海的奇聞、携馬共宿一室、破旅館的天荒、穿馬靴而御大禮服、開服裝的紀錄
▲他們雖然萬分糊塗、不過大爺儘管恃錢應付、到頭來逢兇化吉、反捉到積犯、得回美人
罵盡美國人暴富
諷盡美國人守舊

裕泰公司招募賣貨員
敝公司為擴充銷路起見擬招募賣貨員若干名代理店若干處讓利優厚願就者請至左列地點面洽函商皆可另備簡章函索即寄
出品列左 醬油、アミノ酸、調味精粉富味 浮粉、澱粉、粉筆、墨汁
本店 大連市同仁街三六番地 日電話長四三八四番
支店 奉天鼓樓南德和興內 寓電話三六八〇番
新京頭道溝晉豐達內 寓電話二三三二番
營口新記棧內 寓電話九〇九番
安東春茂泰內 寓電話三三二番

各科診療病室完備
岐山醫院
醫師楊鳳鳴
小西門十字街三十七番地
電話四六五五七

北票煤炭礦自事變後停止營業現在整理完善重新發賣但此度煤炭品質優良勝昔數倍價格格外從廉各界速購試用勿悞良機也
事務所奉天商埠地三經路一號
北英公司
滿電話三三一九一番
貯炭場出張所奉天總站東
滿電話三三六七八番

神丹妙藥不過如此
女自寶 功能調經補血滋陰理氣舒肝健脾胃潤腸便轉弱為強婦人久不受孕服女自寶則連抱貴子可稱人工種子之妙品也
濁淋丸 主治五淋白濁放尿刺痛血尿等服一瓶則苦痛皆消神爽倍增永不再犯
奉天總發行所 凌雲藥房 醫院 電話三一一四
代售處 ◎大津法界神功大藥房 ◎吉林奇藥商行 大德生藥房 陳記藥房 普克德藥房 ◎石家莊德華醫院 金城藥房 中西藥房 ◎北平東四德法藥房 新新藥房 ◎奉天五洲藥房 英美藥房 ◎四平街博仁醫院 大成藥房 歐美藥房

清血解毒 殺菌滅淋 清毒止淋丸
△專治花柳淋病保管當日見功 △輕病一元保好重症兩元除根
此藥專治、男婦一切、花柳梅毒、下疳、橫痃、魚口、便毒、梅瘡、梅疹、楊梅、癬疥、升大、落後、餘毒不淨、咽喉腫、唇舌破爛、耳聾、頭痛、鼻塌、髮落、或楊梅入裏、筋骨疼痛、以及各種、急性、慢性、五淋、白濁、或風火、寒淋、臟淋、毒淋、或尿道發炎、尿管刺痛、或小便破爛、流膿、流水、及腎子腫痛等、凡是花柳淋濁、各病、無論新得、後管保服藥、當日見效、輕者一袋全愈、重者二袋除根、永不復犯、功能清血解毒、止痛、疏利尿道、清濁止淋、效驗如神、屢用屢效、此藥不含絲毫毒質、對於身體生育保險無害、誠治花柳淋病之聖藥也、每袋定價現大洋一圓
外埠函購不加郵費欵先滙郵票亦可
◎總發行所奉天大西關大街上頭路北 九州大藥房
外埠代售處
營口咸春堂 怡豐昌 亞東藥房 善和堂 慶生藥店 遼陽寶和堂 咸春堂 海城大生藥店 鵬田醫院 蓋平育德堂 熊岳中興盛 安東瑞祥泰 東益增 遠大生 東蘭芳 東興藥房 鳳城振豐泉 中英藥房 振豐恒 本溪協盛廣 祥豫昌 千金寨盛泰 信仁堂 即愈藥房 泰順棧 大石橋同增盛 鐵嶺運通祥 和發久 孫家台益昌 純嘏號 開原城萬泰長 昌圖富恒號 四平街德興順 和發瑞 公主嶺三德泰 和春苑 家屯天德慶 新京大中西藥房 義和謙 梨樹德慶亭 新民興盛

政海津梁

理解日本之心要

本文作者亞薩、勃里斯本、爲美國哈斯德系新聞之主筆執筆政垂十五年、爲世界知名之名記者、氏對日本的大陸發展政策、主張徹底的非干涉主義、滿洲事件勃發時、氏曾竭力反對史汀生之對日壓迫政策此文承認日本所提倡的亞細亞門羅主義之正當、要求世界認識日本、爲有卓見的名

展

最近日本國力的驚異的發展、的確對世界提起了一個的問題、尤其是日本所重提倡的亞細亞門羅主義、對于在中國有傳統的貿易關係及絕大的利害關係的英國、不能不說是一種很大的威脅、日本人口祇七千萬、英國在印度有國民三億、但是日本居然傲然地要求

對于亞細亞及亞洲民族、應該做些什麼祇有日本可以決定、假使他國對于亞洲尤其是對于中國有所作爲、該先得日本之同意、和依從日本所承諾的方式

因此、引起了日英競爭激化的呼聲、甚至發生了日俄日美開戰的傳說、日俄開戰眞的不可避免的嗎？日美親善、眞的祇是痴人之夢嗎？在回答這些問題之前、我先要求美國國民正確地認識日本的現狀

本膨脹或者餓死、現在、日本就站在這樣的十字路上、卅年前、日本人口祇有三千萬、但是現在、在貧乏的國土上已經擠滿了七千萬的人口、日本的領土、有四三分之是不能耕作的丘陵地帶、這和祇要TeXaS一州就可悠然地養活全世界十八億人口的富源一比、就可以明瞭大概的實況、現在、人口稠密度是每平方哩四百三十二人而且每年還要增加七十五萬這種增加、更擴大了亞細亞的危險的信號

爲着解決人口問題、常常堤出移民政策、但是使日本人移到什麼地方去呢？在南方的澳洲、標榜着「白色澳州」主義、在人跡罕至的小島、也已經掛起了「日人不准入國」的標示、渡過太平洋、美國和加拿大加拉斯加也是一樣、因爲這種事實、使日本人認定了這是「白人侮辱日本人」的表示、對于這、我們雖則不能立刻同意但是最少我們以爲這決不是不自然的事情、在加洲及各地、我們已經看到了在能率上、在忍耐力和勤勉上、白人決不是日本人的敵手、更使我們知道、異民族之間所生的民族、從優生學的見地並沒有滿足的結果、最少、這白種人都是這樣地相信、這兩個原因、是排斥日本人的根本的主因

如比、移民政策既沒有結果產兒制限又和國民的傳統與生物學法則相反、他們想了一切的方法、不僅開墾了火山的山腹、而且在山海裏、在田園都市、都展開了血腥的鬪爭、而且、在日本、已經找不出馬爾考、普洛的旅行記中所字一般的樂園的鱗爪

在日俄中日兩次戰爭中博得了決定的勝利、但是『勝利的酬報』還比不上法國從德國所得的阿爾薩斯勞倫或許、日本人已經將歐美人看做僞善的代表、這不過不從他們嘴裏說出來而已、于是他們要有强力的武力背景、他們對于軍縮會議、也不會感到興趣

日本、可以比做一只雖則落在陷阱裏面可是還能使接近他的人們表失性命的猛虎裏面包藏着勃勃的雄心和可怕的國力、可是外面却受着人種的偏見、使他踢促一隅不能附世界的饜足、這、的確是一只陷阱中的老虎、將他看做一只已經陷于平陽的大虫、而認可以隨隨便便地收拾這是現在最危險的事情

在我們頭上無限地擴大着的蒼穹和鎖在煙雲裏面的太平洋、不會因爲日本的飛機和潜水艇的活躍而開放嗎？日本的飛機、現在、祇要六七小時、已經可以飛到海參威了、大約、在日本人口不到八千萬之前、大西洋和太平洋、都會變成在國防上沒有意義的存在的吧、從亞細亞而來的侵略、決不會再用步行、或者騎馬的了、假使歐洲人賢明一點、在不曾傷害民族的領土的安全之前、對於困難問題、應該先和日本人力才對、爲此、對于他們目下當面着的不可避的難題、我以爲應該有同情而理解的態度才對

滿洲財政的現狀（續）

（滿洲國總務院務廳主計處長） 松田令輔

不僅不進行增稅、專起價格提高、及加重人民負擔行爲、並爲人民負擔公正及開發產業、屢々減稅、改正關稅、及降低專賣價格

在上述預算、爲着償還關稅、鹽稅擔保的舊外債、公積一一、八四、八六五五圓在本年末、與前年度公積合計已達二五、二三四、八四七圓

爲着償還一般國債、設置減債基金制度、將歲計剩餘金之一部分撥付、現在已撥入一、七五八、六〇〇圓了

關于收支實績、一九三二年度

一、關稅 五二、三五四、六九五圓
二、國內稅 二七、三八四、七八八圓
三、鹽稅 一八、八二〇、三〇七圓
四、吉黑榷運益金 三六二、〇〇〇圓

加上經常臨時各種歲入、總計一五二、九二二、九二九圓、與包含追加預算總額相比、自然增收一四、九六五、九二九圓、如與歲出不用額合算、計得剩餘金一九九九四、五三三元、

本年度開始至現在之收支成績、亦極良好、歲入預算額一七〇、五四二、三五二元、至三月末日、已經一二五、四七三、八〇二元、在租稅、預算額一〇八、一四一、七五〇元、現收入九二七八八、六七七元

照這樣子、本年度自然增收大致是一千七八百萬左右

歲出現計同樣地至三月末日止、爲一一七、八一〇、五七元、同日在中央銀行的政府存款殘額爲四二、一〇七九九七圓、其中臨時存款一八、一二四、七四三圓、通知存款一三、九八三、一五四圓、定期存款一〇、〇〇〇、〇〇〇圓

國債現額、除出關稅、鹽稅擔保的舊外債及其他舊借債之外、計

建國公債及其他公債 八〇、〇七五、九五〇圓
借入金 六、八九〇、〇〇〇圓
計 八六、九六五、九五〇圓
特別會計分借入金 三二、九二〇、〇〇〇圓
總計 一一九、八八五、九五〇圓

其中對建國公債、朝鮮銀行借款、森林收回資金借入金等、已有具體的償還計畫其他各項、亦均以減債基金之運用而處理之

三、鹽與鴉片的公賣

但是上述各項、決不是說滿洲財政已經沒有問題、現在從內從外、可以聽到各種批評、從國內、最聽到批評的是鹽及專賣鴉片的問題

『滿洲襲踏着從前的制度對鹽課了高稅、吉黑兩省、有了很大的專賣益金、這是非改不可的制度、關于鹽政的收入、在滿洲占有甚重要的地位、大同元年的決算、鹽稅一八、八二〇、三〇七圓、吉黑榷運署餘金四、三六三、〇〇〇圓、共計爲二三、一八三、三〇七圓、占同年經常收入的二一%、這種稅額、將來一定是非減少不可的』

但是自三月一日起、已將鹽稅每百斤六元三角減至六元、專賣價格、亦已減低一元、並將々來鹽稅及專賣金餘額限定于二千五百萬圓、如有超過此額、即作爲減低鹽稅之用

其次、是鴉片的問題、從國際的見地來批評、這是不可免的、但是實施鴉片專賣的目的、決不是在增加稅收和奬勵吸食、完全是從鴉片政策、實行公賣、漸次地驅除密賣、限制栽培粟苗、以達撲滅的目的、此項專賣收入、用于取締救療及教育經費、實際、元年度鴉片專賣餘金實額三六九、八九六圓本年度亦爲三百萬圓左右、這決不能成爲一般的財源、用于鴉片政策、也還不够

四、關稅內稅的更改

從日本內地聽到的批評、多數是在關稅問題、最近一方面有人提倡輸出稅撤廢、他方主張輸入稅改正、就是在國內、從社會政策及產業政策的見地、在國外、從日滿經濟同盟的論據、都在熱心地主張、當然、輸出稅在理論上很少根據、同時、在日滿經濟同盟的結成、兩國關稅率的特定和關稅撤廢、也許是必然的歸結

但是在實際問題、關稅元年度的實績爲五二、五五九七九〇圓、占經常歲入的百分之四十、所以改動關稅、就等于改動財政基礎、爲着日滿國民生活之安定及日滿經濟的結合、這問題當然非得詳細地考慮不可、對于日滿經濟同盟、日滿都有熱意、但是目下還不能廢止關稅而動搖了財政的基本、當然、祇要方策和時期成熟、自然是不吝斷行的

對于鹽稅、鹽專賣價格的低下、和輸出稅的廢止、根據上述的論據、目下財政當局正在調查和準備、這問題大約要和治外法權及附屬地的行政權問題同時解決、在稅源、是絲毫沒有悲觀之必要

五、軍費問題

在歲出方面、常有人說：『軍費已經減了、從前九千六七百萬、現已經降到四千六七百萬、這的確是一種成功、但是這減少的軍費很少用于國利民福的用途、尤其是在產業經濟的建設方面、支出得很少』

在建設方面、對于國道建設、已經支出了一千萬左右但是上述的批評、大致上是正確的

實在、老實說、現在的力量是集中在治安復興財政確立、此外就很少注意的工夫現在、在治安和財政多有了成功、所以今後自當集中精力來幹建設事業、一方面、也有人說：『財政順調和健全、這是日本化了許多代價而替滿洲擔任了國防和治安的結果、所以養在溫室裏的滿洲、要考慮擔負日本軍隊的費用』這問題大約也沒有反對意見、祇要一方有能力、這協力的精神當然是應該有的

六、通貨膨脹

最近常聽到關于通貨膨脹的議論、因爲農民貧乏和輸出不振的結果、滿洲現在是在通貨縮小的狀況之下、在農村疲弊的現在、大有積極地實行通貨膨脹之必要、膨脹政策是否立刻可以救濟農民、和振興輸出、這是一個須要研究的問題、關于財政最少、對于膨脹政策還有許多的疑問、此處舊弊、是在濫用財政上的通貨政策而壓迫一般經濟、因此內外對于國家的信用都不很好、此後竭力改善、已經到了和昔日不能比較的程度、但是積重難返、海外經濟界的信用還是很薄、所以此刻敢行膨脹政策也許會留禍根于他日的

我們在期待一般認識財政實況、信賴財政方針、使之有大大的遂行事業的機會、此後國內遂行事業、資金非仰給于海外不可、單在多發國幣、是不能遂行事業的、這樣、以其實行膨脹政策、不如先得海外信內用、現在是爲着將來的伸而屈着的、將來大大地伸張的時候、也一定已經不遠了（完）

美國大建艦計畫

史汀生美海軍長官、以文生建艦計畫爲根據、在條約的許可量內儘量建設海軍、本年度支出九千萬美金、于六月六日得政府承認、今年建艦計畫爲

（一）大巡洋艦一隻（二）輕巡三隻（三）驅逐艦十二（四）嚮導驅逐艦二（五）潛水艇六、計二十四

其中巡洋艦四隻、建造費爲五千萬美金、此在正規海軍預算中支出、其他建造費四千萬、則在復興計畫之土木事業費中支出

滿洲國之進步

對外的啓蒙之重要性

截至今日爲止、正式承認滿洲國之國家、除日本以外祇有中美洲之薩爾多瓦共和國、然對於通郵問題、萬國郵政同盟、不得不肯定事實上滿洲國之儼然存在、對於通車問題、中國方面亦不得不肯定事實上滿洲國儼然存在、最近埃斯多尼亞共和國與日本締結通商條約之際、亦認滿洲國爲獨立國、記入於該條約之交換文書中、此等之現象、可謂滿洲國之現實際之存在與勢力、漸次得終局的解決之明證、然欲使

△世界各國●●●● 更深刻其對於滿洲國之理解與認識、一方面固有俟於滿洲國本身之國力整備與擴充、同時另一方面、須儘量使各中精細的確明瞭滿洲國銳進之國力實情此實今日唯一之急務、以滿洲國所處之地位、因其地理的、民族的、言語的關係、尤痛感是種對外的啓蒙工作之必要也

依如此之意味、此次南滿洲鐵路公司所刊行之『滿洲國進步報告書』中所記載者洵爲最重要之工作、今日各國欲稍知關於滿洲國之各種情形者、大都以李頓報告書爲唯一參考資料、各國中對於日本之對滿政策向抱疑惑與反感之一般人士、或將以悲觀的一知半解的

△李頓報告●●●● 書爲彼等所求覓而難得之恰好之材料、亦未可知、然今日滿洲國之現狀、已依其事實從根本上否定不正當的李頓報告書中之悲觀的材料、其依據冷靜的確之數字與統計報告滿洲國之實情者、即此『滿洲國進步報告書』也

本書編纂者菱田靜治氏在編輯此書時所需之調查資料多從滿洲國統計處、滿鐵調查局、關東廳、北滿鐵路公司等搜羅得來、故關於滿洲國全般的事情之刋物、在今日無論何處、皆不能獲得超越此書以上之有權威之調查資料、吾等對於滿洲國向有興趣而尚未認識滿洲國全部眞面目者自不待言應當依據此書而加以詳密之研究、並希望欲僅僅依據李頓報告書中所載反滿反日的資料、以研究遠東之事態者、亦以本書冷靜的確之資料爲基礎、對於滿洲國、再試行檢討、各國讀此書者、定能依此書而發見、在中國舊軍閥虐政之下之滿洲、與

△滿洲帝國●●●● 建設後之滿洲有如何大殊異之點發生、依此發見、即足以更正對於日本所有對滿政策之疑惑與謬誤

例如至今尙抱懷疑於日本對滿政策之諸國、常以爲在滿洲國之門戶開放主張、事實上未曾實行、然依本書之所表示、滿洲國之對外貿易在去年已突破向來所有之記錄、其總數實達九萬萬三千七百八十餘萬圓、而此中對華貿易、有一萬萬三千五百餘萬圓、對德貿易有七千六百八十餘萬圓、對英貿易有四千五百九十餘萬圓、對美貿易有三千六百四十餘萬圓、對俄貿易有四千零五十萬圓、此即滿洲國之門戶依文字上表示向諸外國開放之事實、且足因此表示、依諸外國之努力與滿洲國之國力增進相俟、今後有更得非常增進之可能性、此種事實在另一方面、足以證明僅僅因國聯之趨勢

△在政治上 不承認滿洲國之諸外國、在經濟方面仍與滿洲國保持密切之關係、然則所謂不承認滿洲國主義、無論其實質如何、徒然暴露其空洞與無意味而已

日本以滿洲國爲生命線、依然不稍改變、同時日本亦已明瞭、日本爲增進滿洲國三千萬人民之福祉計、已付如何重大之犧牲、吾人乘此機會、希望此種對於外國之文獻、此後格外加多刊行、蓋外交之根幹、與國際間之親善、有俟於相互之理解甚多故也

（大阪每日新聞）

時評

濱江之水患宜防

（知非）

◇哈爾濱地方、四通八達、水陸便利、實爲北滿之巨鎭、近幾年來、商業一落千丈、更加上江水爲患、所以愈形銷落、若不設法防範、一到夏季、人人俱有畏心、那裏還有心去做買賣呢

◇當局的欲使地面興通、要先去把地方之害除掉纔好、您看東西各國、凡屬商埠地點、靡有不建築整齊的、商戶是商戶、馬路是馬路、全講究寬曠潤緈、繁華靡麗、令人偶爾一見、眞不啻身入兜率天宮、我們雖未能親歷其境、聽見人說的那宗情形、大概也是不虛的

◇今能取法於東西洋、將羨着興盛、現在每受水災之濱江、不惜耗費鉅欵、使有害者變爲有利、於斯則商民人等、共享後來之幸福、這豈不是眞正好事、滿洲政府、省却多少的心思、各處慈善大家、省却多少的救欵、一舉而數善立見嗎

◇況納欵一節、不僅滿洲國人與非滿洲國人、即在哈所寓之外僑、對此亦表同情、但事在人爲就是了、當局者果能調度有方、阿堵物尤何足慮

腦神經病實爲人生之大敵
火速打倒！茲有靈藥健腦丸！

腦病良藥

健腦丸

健腦丸 腦病 良藥 KENNOGWAN

神藥健腦丸。原係調和東西所有精良純粹之醫藥。而創製者也。故一服此藥。不特補養頭腦。從正環流血液。復恢疲累。治癒頭痛並腦火。尤且順利便秘。安穩睡覺。明晰頭腦。以增記性及理解之腦筋。

藥價 三十錢 六十錢 一円 一円九十錢 二円六十錢 四円 七円

各大藥房均有發售

發賣處 大阪東京 丹平商會藥房
代售處 大連 賣藥會社

腸疾患 治療及豫防藥

表飛鳴

効能

殺滅腸內害菌
調理腸的機能
輔助食物消化

治（乳兒綠便 小兒瀉痢（粘液便 水様便）
治（腸炎 醱酵性瀉痢 皷腸 常習性便秘
治（消化不良 積食 營養不良

粉劑 三〇瓦（九〇錢）
三〇〇瓦（六圓四〇錢）
五〇〇瓦（八圓）
片劑 五〇片（七五錢）
一五〇片（一圓九〇錢）
五〇〇片（四圓五〇錢）

總發行所 日本大阪市東區道修町 武田長兵衛商店股份有限公司

34-173(O)

萬有錦囊

魯省久旱得雨後
各河流暴漲
運河漲九尺河水倒漾
黃河各游誠堪虞

濟南快信、入夏以來、雨水較往年稀少、故黃河運河及各河流水勢均無大增漲、自七月二十五日甘霖忽降、連綿二日、且黃河上游陝州暴漲甚鉅、魯省黃河各游水勢遂日見增漲、縱穿黃河之北運河亦因黃河水勢之暴漲、致陡漲九尺、河水倒漾、或已平漕、形勢異常險惡、幸北運堤壩雨期前均已修築穩固、尚未發生險工、除黃河各游已由汛委員督率工夫晝夜巡察加緊防範外、北運河工防建設廳接到報告、已於二十七日電令聊城及沿河各縣加緊防護、以免出險、衛河險工、現已告竣、建設廳水利技正周禮、定二十日離濟赴武驗收矣、茲將詳情分誌錄於下

△黃河游續漲不已　魯境黃河因連日陰雨、又復流至、故暴漲不已、據二十七日接到上中下三游報告、水勢均仍續漲、工情險岌各段河工人員已全體出動、晝夜巡察防範甚嚴、形勢益趨緊張、二十七日水勢上游官莊平水々位二十四公尺零八分、中游洛口漲水三公寸九分、水位達二十八公尺八寸、下游蝎子灣漲水四公寸七分、水位十七公尺五寸七分、大馬家漲水三寸五分、水位十三公尺零五分、河務局今晨接到陝州報告謂陝州黃河昨又暴漲、水位已達二百一十九公尺零四分、預計該水到魯、黃河水勢仍將繼續有所增漲

△北運暴漲河水倒漾　魯北運河因黃河水勢連日暴漲、二十六突漲九尺、沿河各閘口如白家窪、周公河口、四河頭一南閘口等處、均向外倒漾、亦有水與漕平者、險象環生、形勢益常惡險、聊城縣有建設督察員閻登有除已督率民夫積極搶護、以免決口外、閻登有並有電到濟致建設廳報告原電云、銜略昨日雨水過大、運河水漲九尺沿河各閘口如白家窪周公河四河頭南閘等處、均向外倒漾、周公河水與漕平現已在督率民衆搶護、以免決口、至發電時雨已暫止、特此電稟、聊城縣建設督察員閻登有叩宥、二十六日

△建廳通令嚴加防範　建設廳接到運河暴漲電後、當即通令沿河各縣縣長及河工人員、迅即親至河岸加緊防範以免發生意外、據運河工程局局長孔令容二十七日、對記者談、北運河暴漲、形勢驟趨緊張、然以沿河堤壩均已於雨期前修築竣工、諒無危險、建廳接到報告後、現已電令運河各縣加緊防範、以免不虞云

△衛河險工修築完竣　魯北衛河險工共計磚壩灰堤二十餘處經建設廳積極督飭縣政府晝夜起修、截至現在已完全修築竣事、建設廳接到報告當派定水利技正周禮前往驗收、周氏奉派定二十八日由濟赴武城驗收云

全中國上年度之
勞工人數
共計七八六七一六人
國際貿易局發表

茲據國際貿易局發表上年全中國勞工人數總記共計七八六七一六人、記者照錄於下、全國工人計七八六七一六人、分配於十三門業二和八七個廠家鑛山工人二〇七四三人、分配於四十五鑛區、鐵路郵電工人共一〇七四八〇人、內除鐵路郵電工人較確定外、工廠及鑛山工人、在二十二年度中、均有巨數之失業、計工廠工人失業約十二萬人、礦山工人失業二〇四一〇人、加此二十二年度全國各種失業或無業、統計約在二百四十萬以上、又朝鮮、歐美、南洋、等二十餘處、華工失業者、亦達三二八七二人云云

四川成都火神廟
和尙入共黨
通明被捕判徒刑八年
其師請保釋批駁

成都航信、四川共黨猖獗曾屢見於多報、成都市最近破獲匪黨重要機關、及該黨首要人物若干、曾亦發現和尙加入共黨之奇聞、成都城東三聖街之火神廟、有僧名通明者、竟入共黨活動、經當局派隊緝獲審訊後、當即判處徒刑八年、發交華陽縣執行、該僧之師照體、現年七十二歲、以年老無依、病勢垂危等詞、具呈督辦署請求保釋、旋批示、以該犯僧既入空門、復通逆黨、准予核減禁期、茲錄得其師原呈、併督辦署批示於後

原呈「緣僧徒通明、前以共案被拘、判處徒刑、僧曾一再代爲邀恩、未沐恩准、僧既悔教督之乖方、復懺佛教之墮落、窃思通明自幼出家、性本醇樸、潛心經典、不無宿因、今一旦見誘於魔道、蠢或未昧其慧根、故常竭僧之愚忱、扶病親至禁所效生公之說法、並以佛經多種、令被於思過餘、努力研計、期以無邊之佛法、精微之佛旨、啓其迷蒙、俾得自拋於地獄、而重登覺路、共證菩提也、幸我佛慈悲廣佈政府開導詳明、被果迷通知返、激底覺悟、放下屠刀、得大解脫、僧查其表示誠摯悔過情眞、未嘗不窃爲欣慶惟僧衰老疾、纏綿憂傷、勢瀕危殆、以致香火失時、佛祠無人照料、罪戾茲大、良用疚心、伏乞鈞座俯念僧年老病危、僧徒悔悟屬實、恩賜矜憐、赦其既往、准予保釋」

批示「呈悉、查該犯僧通明既入空門、復通逆黨、藉僧衣爲掩護、致兇黨以潛滋、一再開導、堅不吐實、爰照刑章、科以應得之罪、貸其不死、實有悔悟之心、本署對於共黨、素懷寬大、所呈各節、如果不虛、仰候開評判委員會時、再予核減刑期、以示體恤、所有保釋之處、礙難照准此批」

美國實業樓範村
竟發生惡鬪
警察與工人衝突
死傷共四十餘人

密爾華基訊、著名美國實業模範村之柯勒地方、七月二十八日變成特別警察與罷工貨車夫惡戰之區、結果死罷工者一人、傷四十人、地方官乞助於國防軍、現有兵一隊已調駐該鎮云

胡蝶宣景琳
合演「姊妹花」
續集「再生花」
大上海戲院一幕喜劇

（一）洗染在天邊的紅光、輝耀着一排碧天碧藍的火柱、六月的風、吹上了一九三四年翠綠色象鼻子裏小姐喬其紗的旗衫、够風光啦、象鼻子號上藍交叉的燈光、緋紅碧了大上海戲院的階石、飄着鋼帶兒的、穿着白夏布長衫、穿着黑漆皮白皮鞋帶着一九三四年夏季的黑鏡是兒童幸福委員會的一糾察員」「招待員」擺着手放在額角上、裝着洋腔對朋友招呼拉過手、儘着一拉一拉地抖手裏都握着大捲報紙和、「再生花」的圖照「這是扮演二寳大寳的胡蝶啦！」

還是那麼貼在左邊的、一個深深的酒渦渦、掀開來「這個是扮大寳二寳的娘宣景琳啲……」畫其紗的肩頭、搖着熨烙的鬢髮、脂紅嘴唇的犄角上

迸出了絲絲的笑絲、長黑的睫毛上、溜着二顆盪漾的眼睛、喬其紗的小姐、全是那酒渦、歷闌心的、指着胡魏圖畫的深深綠色的票子、被綠衣白裨的孩子帶領到酥軟的椅子上、橘黃色的圖案線條的壁燈、灑上喬其紗柔軟的肩頭灑上脂紅的嘴唇、塗上了胸口兩條背帶的胸脯煙圈、光華牌廣告的紙煙一圈一圈吹上絲絨的幕帷、吹上橘黃壁燈長虹的天橋、女人用着顫慄的笑聲、震楊了全院子年青男人的眼睛

（二）台上、放出一塊紅牌子、說嚴月閑、朱秋狼因爲發痧、一短劇「一個小國民」不能演了、另外放映電影九點鐘、放映了萬氏卡通畫片、以歷史的手腕、寫出中國歷史上外來侵略的變遷用意非得警惕、圖畫也極明顯

放映電影以後、台上紅牌子換上了「休息十五分鐘」幾個大字、台底下全都轟起來了

但是一忽兒、潘公展、胡叔異、鄭正秋、……由絲絨的幕後出來演講、先是潘先生最後才是鄭正秋

還是那麼拉長了調子的、由深厚的玻璃眼鏡背面、用動着眼睛、一句一句的、了舞台上慣用的腔調、說明了這次明星公司義務參加表演的意義、同時又提到了宣景琳、徐琴芳義務表演的熱心、以及「姊妹花」續集「再生花」由電影脚本、搬上舞台劇的困難

接着、是威謝大上海戲院的義務借座表演、不過諒的地方請觀衆多多原諒歪過了深厚的眼鏡、低下頭、彎着腰、退下去了

瑞士飛機一架
墮入德國境
死乘客十二人

柏林訊、瑞士飛機一架、七月二十八日在康斯丹士湖旁之德國境內墮地、乘客死者現共達十二人、該機墮地時火燄突發、全機被焚、否則死數不至若是之多也、德官場刻正調查此機失事之原因並派警看護已毀之機

美氣球昇同溫層
壯志成空
球囊中途破裂
飛行士撐傘降落

拉西特訊、美國大氣球上昇至十五里而入同溫層之企圖、現已失敗、七月二十八日晨此特製大氣球爲世界所未有者由有經驗之飛行家三人在密不透風之鋼造球室中照料飛昇、各事初尚順利、迨至五萬七千呎或將及十哩之高度時球囊破裂、致上昇同溫層壯舉、中途失敗、球室中三人從七百呎之高度撐傘落下、安然落地、但球室已毀、而氣球則降於尼白拉斯加州之賀爾德蘭基地方、現尚未及詳細調查、但衆恐置於球中之各種有價之儀器、皆已損毀又訊特造同溫層之世界大氣球二十八日升水、擬達十五里之高度、鋼製球室、密不透風、內有三人、室內儲有人造空氣、藉以維持生命、氣候現極良好

又訊二十八日上午七時四十五分（東部標準時）由蘭畢德市開始上升之美國成層圈探險氣球、於是下午三時二十五時達七千呎之上空後、氣球一部發生故障、遂不得不下降、作成紀錄遂成夢想、下降至五千米基時氣球即爆裂、搭乘員三名、均用預先携帶之降落傘安然抵陸地

滬輪渡乘涼夜班
表演中國古樂
月白風淸古樂琤瑽
黃浦江上游侶耳福不淺

上海訊、上海市興業信託社市輪渡管理處、以連日氣候又轉爆熱、爲鼓舞游侶興趣起見特於七月二十八九日兩晚、商請霄霏樂園、在開往吳淞之第五號輪上、奏演中國古樂、按該團成立九載、於海上素馳盛譽、獲得無上榮譽、曾中西報章、紀載甚多、二十八日晚預定節目、及所需時間爲（一）還邏詩五分（二）潯陽夜月十二分（三）淮陰平楚二十分（四）普庵咒十八分、總計約需一小時左右、該團同人、如李廷松、李振家、孫裕德、貢子獻、等、俱爲音樂專家、不同凡響、此次特允義務表演、殊屬難得、連宵月色甚佳、黃浦江上、涼風送爽、身輪中游侶、復得聆妙樂、身心愉快、可以概見云

南京歌女
佩章
不喜刻桃花
請改蘭或菊

南京訊、南京歌女不願佩帶桃花章即呈社會局請改蘭、或菊、或玫瑰

北平地震
一秒鐘即止

北平訊、七月三十日下午一時三十分、平市忽發現地震其聲隆隆然、當震時、市民屋窗皆隱隱震動、約二秒餘鐘即止、平市中人感覺者頗不乏人云

尖刀刺妻乳
判徒刑三月

上海訊、住居河間路平房本地人周毛大、邇因賦閑在家致經濟異常拮据、娶有南京婦人婁氏爲妻、生一孩名時寶、年十一齡七月二十六日上午十時十五分、該孩在門首拾得爛西瓜一塊、由周創去泥污給吃、氏瞥見大怒遂破口大罵、而周羞惱成怒將瓜刀向氏右乳下猛刺、氏痛極倒地、經巡街捕聞警到來將其逮捕、傷者車送聖心醫院醫治、周毛大二十七日晨解送第一特區法院、奉論候氏愈傷再核二十七日由劉桂推事滋刑三庭續審、乃妻婁氏傷處略愈、投稱是時余在家洗衣服、被告欲將衣取去質金化用、起剪用刀戮我圖害生命非爲孩吃西瓜事、現傷處醫生云可保無虞、質之被告供詞支吾、劉推事判決周大毛處徒刑三月以示儆

鷹
禽中之王

（續）兩翼比別種的長而且尖的緣故、牠們對於作長距離的飛翔、能够有維持高速度的能力、牠們是在四大類當中、可以稱得起最兇狠的獵鳥、牠們的可怖的外表很可以給群鳥以威脅、牠們更有一種異乎尋常的武器、就是那尖銳之嘴尖的上下兩旁生有輪廓的齒層於撕毀食物上、增加很大的助力　第三種是蒼鷹類（Family Cathartidae）、這一類在身軀的形狀上、是和別種鷹類是大同小異、但是大部比較地爲瘦弱、牠們是沒有能力去獵到活食、所以祇好常在陸地上低飛着、希求找些死掉的屍肉、聊以充飢、第四種是陸鷹類（Family Sagittaridae）這一類的「鷹」都是善於步行、足部很具腕力、能用牠們的足去踏死巨蛇、蜥蜴和其他種的獸類、牠們也就是靠了這些以爲活、牠們的生產地是在非洲的蘇丹（Sudan）至好望角一帶、

在全個鷹類中、要算美國生產的鷹爲最異特了、這種「鷹」的怪特的形狀、眞有些不類像是同類的「鷹」（未完）

現代藥化學之威力
治皮膚病特效藥
天恩水

有四大特長 靈驗無比

一、殺菌作用　能殺除在皮膚病寄生之菌虫可立止疼癢之痛苦。

二、消毒作用　能分散消滅皮膚病之毒素、使其不致攻入內部。

三、收斂作用　能使患處逐日見癒、迅速收斂、效驗神奇。

四、潤澤作用　能使皮膚粗糙者、嫩細光潤

天恩水有以上四大效能、故一經塗抹、並不覺何等刺戟疼痛、皮膚病立即見癒、精神爽快、身體健康。

●主治效能　乾癬、濕癬、疥癬、爛瘡、痒瘡、禿瘡、水結子、面皰、雀斑、凍傷、火傷、白頂瘡、水泡疹、金錢癬、牛皮癬、粉刺汗疹、口瘡、耳瘡、頭瘡、蚤蚊臭虫等之刺傷、刮臉割傷、等一切皮膚各病

●天恩水藥價　日金　三角、五角、一元、二元

各名埠、均有代售處、請逕向各該地藥房指名購買爲盼、或直接函知東京藥院、並將藥價及郵費一角二分寄下、當即將藥品交郵寄上、不致有誤、

天恩水總發售處
日本東京芝區田村町六七番地 東京藥院本行 電話（芝）一八七四 郵局滙欵東京六〇一〇〇番
日本大阪天王寺區石ヶ辻町 東京藥院分行 電話（南）一二一四六番 郵局滙欵大阪五〇八一八番

品質優秀
麒麟老牌檸檬汽水
並非施以人工的本來顏色

麒麟牌麥酒株式會社

商部註册 靈芝商標 天津

中央衛生試驗所化驗全國禁煙委員會張主席題贈（除惡務盡）

馮氏斷癮救苦金丹

天津特別市

展覽會得特獎（一百分）▲衛生局化驗註册▲社會局出示保護▲直隸省長傳諭嘉獎▲山西省署核准備案▲天津警廳化驗註册太原警處出示保護▲漢口警處核准備案▲海關化驗通行無阻▲江西省政府化驗▲湖南禁煙會化驗▲全國鐵路及山東國展會均得優等獎▲上海商會給證獎勵▲風行海內六十七年本堂自清同治七年設立此丹專戒嗎啡海洛英等毒及鴉片煙癮輕者一盒用十天重者三盒分兩星期用功效偉大品質純潔藥性和平裝潢精美且飲食驟增精神煥發已呈各省官廳化驗註册復經天津煙台濟南河間黃沙河卓國昌黎無錫宣化涿鹿紹興等五十七處拒毒會試用成効安著戒陳者指不勝數收到各處謝函證明書▲前曾逐日在天津各報披露每付僅收回藥本現洋一元二角本堂發售此丹已歷六十七年非似市上藉廣告售假藥騙錢欺人者所可比擬是以本堂備有影印功效證明錄如將此廣告剪下附郵票二分當即奉閱

總號 天津 天津西馬路法租界　分號 天祥市場　唆芝堂

△招請外埠經理處

東北總發行 山海關南關中間路東 唆芝堂分號

哈爾濱道外正陽六道街口亭得利內柯爾登洋行經理

遼寧總經理 軍署大街 震泰報館 電話 中四二一七 日三〇六一七

外埠函購須附郵票一百二十六分

凡東北各大藥房大商店願分銷者請就近與敝分號通函磋逕可也

信用最著活人最多
鹿茸活血壯元酒
藥品最良 製法最妙

歲寒然後知松柏後之凋、病重方能見鹿茸之神效、本藥酒之所以能名馳遐邇日久愈著者、乃因按太醫秘法珍貴藥品、精益求精而製造、遠非普通凡品所能望其項背故能救活病者歲以萬計、患者未得服此酒、乃大不幸之事、蓋早服一日即少受一日痛苦也凡患腰痛腿痛風寒麻木、左癱右瘓、半身不遂、久年寒腿等症、及年高長老手足不聽使用、速服此酒無不立奏奇功、提神鼓勁勿惜區區小費、而遺終身之疴、患病諸君、幸留意焉（藥價）優等每瓶大洋兩元雙料三元

總經理處奉天中街大德生藥房、裕泰盛絲房、東絲房、鐘樓南中西大藥房、軍署大街、震泰報館南滿站霞町、會發祥絲房北市場賛春大藥房電話四四零號、關原開豐鐵路四消費社、總郵寄處、奉天中街裕泰盛、每瓶加費兩角、欵到即寄不誤、欲閱詳細仿單、請向該號函索

客精壯陽改造生殖最效外塗藥……

香港出品 性的靈

TSINBEREN 此藥爲英醫士用化學方法配製用法簡便功效異於近世諸等仿造之外擦劑凡男子陽痿不舉勃起力減退早洩發育不全快感缺乏房事前將此藥塗上三分鐘後發展一性育陽曲能伸陽痿立起客精補腎大有九牛二虎之力剷除一切性病老人病塗用更爲相宜

定價金盒一元二角加料紅盒二元特製藍盒五元

香港美暢化學藥廠 哈爾濱道外桃花巷街

經售處 瀋陽 城內鼓樓南 閻氏藥房　南滿站 彌生町 志雲翔

婦女靈藥
安泰福

調經種子 白帶赤帶 胎前產後 子宮諸病 五癆七傷 飲食不進 婦科諸病 莫不神効 各大藥房 皆出售 主治說明書 函索即奉

大連德記全棧大藥房發行

學生欄

奉市署為救濟失學者 設補習班十班
劃市管為五區每區二班 定下學期開始開課補習

奉天市政公署、關於小學校移管問題、業經圓滿解決等情、已數見前報、茲者、關於一切整理上、早已就緒、專待暑假滿了、即行開學矣、惟該市署、茲又鑑於一般高小學業生、無力升學、轉就職業於社會者、固勿庸議、然就中有力升學而升學不得者、頗不乏人、原因省立各中等學校、每下學期並不續招插班生、如一般失學之高小學業生、非待來年新學期開始時、不能升學、經此半年間之荒廢、則恐來年新學期升學考試、又將不及格矣、該市署為補救一般失學之高小畢業生、免得學業荒廢起見、規定自本年下學期起劃市管為五個區、每區設補習班二班、每班招生五十名、共計十班、共招五百生該補習班之設立、即設在市立小學校內、不添教員、不加經費、即由各該補習班設立之小學校教員、兼任教授所需津貼等費、由學生每月各出學費四元、以充當之、授與科目、重要者、為國文日語、數學、歷史、地理等八月四日市署招集各校長舉開會議、討論補習班、設立上一切事宜、即日着手進行規定於下學期開學時、即行開課補習、茲將處所劃定之五個區內、補習班設立之小學校等詳列如左

瀋海區 第七小學 第十六小學
南區 第十二小學 第十八小學
西區 第一小學 第十一小學
北區 第五小學 第九小學
中區 第六小學 第十小學

以上五個區、每區二個小學校、分設補習班二個、共十個補習班

奉天市政公署、為補救一般高小卒業升學未能、因而失學之學生起見、擬定於下學期開始時、分管內為東南西北中五個區、於每區內、利用小學校、設補習班兩個、每班招生五十名、授與以中學升學必要之科目、以備來年新學期開始分別升學等情已如前述、關於此事、該市政公署、特於日昨四日、午前十時、招集全體校長會議討論補習班科程分擔、以及教授上一切具體辦法、此外對於下學期、開學一切準備亦會詳加討論云

教育獎勵會 附設日語學校 歡迎一般入學

遼源縣日滿教育獎勵會、支部長、史洗塵、品學優厚、當有諸練、聯絡各界深得感情、茲該會成立以來、成績甚佳、史君為開發國民智識起見、在內部附設日語學校地址假設於縣立女子師範學校、聘任曾廉權充任、教師因為經費不足用、每人定為每月納學費國幣一元、現在該教育獎勵會、會員衆多、成績增高、會務擴張、日見發展、而史君為發揚教育普及民智、對於日語學校、實行完全免費、最近一般青年子弟、均踴躍前往入學

棉業講習生 舉行畢業式

第四期棉業講習學員、現已講習期滿、考試竣事、定于昨日午前十時、假商會會場舉行卒業授憑式、計學員五十餘人、由濱田參事官、親行授憑式、並述極肯切之訓示、農商會長、及各科局代表、均有相當演說、最後為該畢業學員答辭、並在縣署全體攝影、以資紀念云

河北中學畢業會考 試卷雷同各校
教廳對此必須參加補考 四校當局認為處置不當

天津訊、本屆河北省中學畢業會考結果、有省立滄縣中學、慶雲縣鄉村師範、河間初級中學、博野初級中學等四校、試卷發生雷同弊病、教育廳處置方法、是將四校之會考成績完全取消、再令其學生參加八月十日之會考補考、及格者發給證書、准予升學、該四校當局、認為處置不當、校長陳楫川、楊學山、郭麐庭、張陰梧、等四人日前來津請願、分別謁見于主席、周廳長、均未得要領、當日發表談話、並主張組一覆核委員會、重新審核試卷等情、已誌本報、昨日(三十日)記者赴教育廳謁周廳長、詢問對此事之意見周廳長談稱此次試卷發生雷同弊病認為一種遺憾、亦為會考之污點、希望以後再不有同樣事件發生、至於責任問題、則主考員與監考員當然須負一部分、而學校當局亦不能辭素日訓導無方之咎、而該四校校長尚振振有詞、絲毫不肯認過、殊令人不解、並且此次試卷之雷同並非偶然一二份在意義上相同、而係多數在字面相同所選擇之題目亦相同、如五考題任選三題、則所選擇者皆為某三題、世界上豈有如此巧合、更有甚者不但各答案之對處相同、即錯處亦無二致由此斷定其舞弊、可無疑義更可斷定此種舞弊並非偶然顯係一種有組織之舞弊、且此為會考之第一次、欲使一般學生對會考無懼怕之心理故試題非常容易、且有選擇學生自己為之即可有餘力絕不用學校來帮忙至於教廳對此事件之處置、亦非常得當、如果無八月十日之補考則該四校學生、亦只能待來年會考時一同考試、現在給予彼等一機會、成績如佳、尚有表現之機會、亦絕不歧視、此種辦法亦無所謂處罰教廳已有相當遷就、如果彼等仍不參與補考、則為自動放棄權利、教廳亦無能為力總之教廳對此次處置的辦法已成鐵案、絕無更動之餘地至於組織覆核委員會、重新審核試卷事、即根本不必需亦不可能、如要審核、則除非教育部、別人無此權力、將來會考對舞弊補救方法、只有將試場集中一地或兩地(如天津與保定)談至此、再謁河北省立滄縣中學校長

楊學山氏談 試卷雷同者因罪有應得、然而絕不能完全雷同、則不雷同者、受同樣處置、未免不公、再則一份試卷雷同、亦不能全部雷同、對此亦應分別處置、至於參加補考、則又時間上所不許、現距補考期只有十日、在此十日內、敝人等回校、通知學生、再來津、焉能備齊、況且鄉間郵政交通等等不便利、所以時間上發生絕大問題、如果不能如期補考、即認為放棄權力、則此二百餘青年(按此為四校學生總數)量低限度須廢學一年、況在此一年內又有種種變化、因此能影響其一生之學業、亦未可知故此關係非常之大、如教廳絕對堅持其原來之辦法時、則吾人最低之要求、亦須先發給學生一種升學證書、使其得有升學機會、不致因此廢學、至來年會考時、再一同參加考試云云

該四校校長、本擬昨日下午謁見于主席商討妥善辦法、後因時間過晚、于主席因公他往、定今日下午謁見云

縣視學關心教育 特印提示事項
分發各校俾資教員注意

鳳城縣各區村立學校、自政變後、匪徒蠭起、大受打擊幾乎現於完全停頓狀態、幸有日滿軍警、連年痛剿、匪徒日見肅清、學校逐漸恢復又加以縣視學徐典章、自去秋涖任以來、認眞視查不遺餘力、鳳城教育前途、大抱樂觀、今春徐視學、不避匪氛、將各區村立小學校、完全視查竣事、除當時指導外並提示事項若干則、油印數百份、分發各校、俾資改善徐視學認眞將事、殊令人欽佩無極焉、茲將提示事項、分列於左

A職教員應注意之點

一、本身之修養二、知識之蘊蓄三、要有研究之熱誠四、訓練宜重恩威並行五、凡事宜躬行實踐為兒童作[illegible]六、對於同人宜和睦七、要專心致志勤慎職務

B教學上各科之通弊

一、不注意教學目的二、不知教學上之要點三、教材上不知聯絡四、教材選擇多不當五、教授力分配不當六、反覆練習較少七、拘於形式階段八、教者無充分預備九、言語不注意十、無意識無目的發問太多十一、學生多處於被動十二、複式級不明自動作業之目的十三、教具利用不圓滿十四、不注意下級及劣等生十五、不注意兒童心理十六、發問及指名問過多、十七輕忽級決法及組決法

C教授各科之注意點

修身 一、教育要有熱誠以感情行為傳之兒童方可涵養其德性三、考查學生之缺點加以矯正

國語 一、形式與實質宜平均注意二、讀法書法綴法不要視為獨立科目三、綴法宜重實用文字書法宜重執筆姿勢及要點四、讀法宜注意言語之練習及思想之純正

算術 一、學生演算宜熟習及正確二、心算要注重練習之三、教材宜按兒童程度選擇四、珠算及諸等數之注意

歷史地理 一、宜注意時代性及事實上之變更二、不要偏於講讀方面三、地圖標本畫圖之提示及觀察四、宜重鄉土化及教授事項之總括

理科 一、實驗及觀察二項不要流於形式二、要反覆練習三、教材宜重鄉土化四、標本儀器之充實

體操 一、宜按時令及合於兒童年歲發育程序二、須要活潑穩實的運動三、精神姿勢之注意四、要養成協同之習慣

唱歌 一、教者要有充分之練習方能引起兒童之美感二、歌詞及譜之擇選宜求適當三、歌詞宜略解釋使兒童知其大意

圖畫 一、注重實物寫生不要偏於臨帖二、注重指導兒童視察實物之形狀位置方向三、養成兒童美的觀念及正確視察力四、宜合兒童年齡及心理

手工 一、作物品宜取材鄉土化及簡而易得者二、作法之指導三、製品宜合時令及兒童心理發達之程序四、養成勞作協同之習慣五、要有職業化基本之訓練

△指導事項

一、學生禮儀及行禮、姿勢宜注意
二、學生勞作、宜由職教員切實領導、以期實效
三、學校、校訓、級訓、額詞、格言、公約、標語、等務須實行、以免虛設
四、教室點綴、宜合教育原理、無教育上之代價、宜除之
五、學生作文、宜注重普通應用文字、批詔亦須淺鮮
六、學生言語遲鈍、宜於讀法時練習或獎進
七、學生執筆、執書及站立姿勢、宜加糾正
八、學生書物、棹櫈、頭顯面手、指甲、衣履、帶扣等整潔、方面、注意檢查
九、學生廁所、宜加注意、以重衛生
十、各校學生間、有蓄長髮者、宜取締
十一、洒掃等具宜置他處
十二、教室空氣光線、宜調置適度
十三、學生成績揭示、宜按期更換
十四、學校表冊、嗣後宜切實添寫
十五、學生有傳染疾病者、宜防止之
十六、對於滿洲帝政之印像宜切實灌輸兒童
十七、遊戲器具、宜在可能範圍內、擇要添置、以便兒童正當活動
十八、初三四年生、宜備字典及筆記
十九、教員宜備各科教學順序、以便參考
二十、鄉村校院、地曠場宜設法利用、以習勞作
二一、各校風琴、宜添置以利教學
二二、教員缺研究興味、及輕理教學
二三、教法偏於注入式、尚居半數、直力求改善

特聘名博物家 開博物講習

本溪日前本縣全境、各小學職教員講習會、業經畢會、今教育廳為謀王道教育進步乃於本縣師中校、招集東邊地區中等學校、博物教員研究博物、特聘名流博物家、擔任講師、以期教育進步云云

瀋教員講習會 已圓滿閉會

瀋陽縣公署教育局、為謀教員學識之向上、假縣立第二初級中學校、於半月前舉開教員講習會、俾教員百二十二名入會聽講、以資向上等情、已見前報、茲者該講習期間、已屆滿了、規定於八月五日舉行閉會式云

岳前校長 舊地重遊

遼陽縣立第五小學校長岳瑞麟、品學兼優、經驗宏富、久任教育界要職、頗稱熱心的幹才、前曾任縣立第二校々長六載、成績斐然大佳、於大同二年、因教育局改組人事調動、岳君被調為第五校々長任職年餘、各務弗懈井然有法、復於最近教育局發表、仍調岳君充任第二小學校長、據聞岳君茲接充第二校長以來、舊地重遊、人事相宜、對於校務力加整頓以期校務刷新云

國立北洋工院 官費留學生 刻正準備出洋

津訊、國立北洋工學院畢業生、程度向與歐美各著名大學畢業生程度相等、共畢業生在三十五年以前、即已可以直接入德法英美各著名大學之研究院、其赴美留學者均可以於一學年內、在哈佛大學、麻省理工大學、耶魯大學、哥倫比亞大學、康乃爾大學等研究院、考取碩士學位三年以內、考取博士學位、但以在北洋畢業者、恒屬堅苦耐勞家境較寒之用功學生、程度雖高、而歷年自費出洋者殊少、但官費出洋者、則年有數人、本年該院畢業生董鍾琳、周宗運、考取中寬庚款留英官費、劉德潤、許傳經、董維翰等、相繼考取河南、安徽、山西官費留學、分赴英國、美國、德國刻正準備放洋、該院英文秘書汝人鶴、特急付印最近脫稿之英文一覽、俾該生等帶赴留學之各大學並應歐美各大學之函索該院一覽者以資禮尚往來云

參加華北游泳大會 平市舉行預選
選定正式代表十四人 女子僅一人成績尚佳

北平訊、平市參加第十八屆運動大會游泳表演會、於卅日八時半起、在中南海游泳池舉行預選會、參觀者絡繹於途、游泳池門前、馬龍車水、場中秩序尚佳、後均越練、禁池、遂感紊亂、且人聲噪雜、呼叱聲、吶喊聲、已成一片也、八時過、選拔委員長馬約翰、招集男女二十八名運動員訓話後、鳴槍、開始競賽、自晨至午、始行完畢、成績平平、女子僅黃瑤英一人成績尚佳、最後一項、入水比賽、觀衆忍饑等候、可謂捧場也、選委馬條翰、李洲、張守義、王景之、金岩等、稍進午餐、乃赴社會局體委會開會、決定加聘王文麟任指導、男子組選定黃開祿等十四人為正式代表、女子組因只一人、成績不佳、故未選拔、至三時許閉會、茲將正式代表名單及預選各項第一名與其成績分別列後

△正式代表
何汝楫、黃瑞華、司徒福、張雲木、周健、陳景雲、簡焯波、鍾詠雩、徐振渭、梅憲、石大陸、鄭文達、黃開祿、麥僞曾

△預選成績
男子組百公尺自由式、女子五十公尺自由式第一名之黃瑤英女士、吳逸民攝何汝楫一分二十七秒六、二百公尺自由式、何汝楫、三分三十一秒
四百公尺自由式、張雲木、九分十六秒七
八百公尺自由式、陳景雲、十七分二十一秒
千五百公尺自由式、陳景雲三十五分三十八秒
百公尺仰泳、鍾詠雩、一分五十六秒
二百公尺仰泳、鍾詠雩、四分二十三秒四
百公尺蛙式、石大陸、一分四十秒
二百公尺蛙式、石大陸、三分四十九秒
入水比賽、黃開祿、六十五五分
△女子組 五十公尺自由式 黃瑤英、一分十三秒
(註)百公尺蛙式犯規消資格

日專門學校生 由山川率領 一行視查滋洮

(洮南)日本內地、各專門學校來滿視查、一行、三百二十員、由山川男爵率領於七月三十一日滋洮、視查洮南政治、風土人情、於午後一時、在俱樂部宴會、小川司令官及本縣參事官、均有訓話、於是日晚車北去矣

奇應痢疾丸

主治上吐下瀉冷熱不調紅白痢疾噤口痢疾腸痛心疼虛寒瀉痢大腸內皮潰爛腸風出血裏急後重或便時肛門痛如刀割凡屬老幼各種痢疾服此奇應痢疾丸準能藥到病除立即痊癒功効奇應稱之奇應痢疾丸洵乃名實相符也尊處無從購買可即寄款向奉天小南門裏大街路東本藥房訂購當用快捷之手續將藥奉上郵費不取每包六角半打三元

奉天小南門裏大街路東保濟堂藥房發行

秋農醫院

地址奉天南市場◎滿電話三一〇一號

診療科目 ●內科 皮膚花柳科 ●外科 耳鼻咽喉科 ●兒科 產婦科眼科

附設戒煙 鴉片嗎啡白面巴比那兒等癮

不論年久癮重及身體虛弱者均可醫治不用瘋藥麻藥無痛苦七日至半月全癒鄙人等在南滿醫院當醫師多年見我國人因言語不通殊感困難今為國人便利計自設醫院設備完善各種手術均能施行庭園寬闊植樹木花草病室清靜備有澡堂自來水夏有電扇冬有暖氣隨時入院看護周到收費低廉

院長 苗秀新啓

戒烟新法 負責斷癮

五大特點
戒法簡單…不受各種痛苦
戒煙期內…不悞所作事業
戒藥功效…不傷腦力神經
戒藥原料…不犯習貫等弊
戒除之後…不能再想吸煙

診療
內 外科…花柳皮膚科
眼 科…婦人小兒科
淋 病 科…耳鼻咽喉科

隨時入院 病室清潔 院費極廉

奉天大西關大街路南 庚午醫院

優待券

我們人類生存社會上對於現在暨將來的休咎貴在是應當預知的人因此每人都需要諸葛孔明神數查此書專能解決我們各個人的前途問題此秘本諸葛孔明神數一冊只收國幣壹圓(金票亦可)函購另加郵費壹角如以郵票壹百壹拾分代價亦可頒為優待閱者諸君起見凡買諸葛孔明神數書一冊除贈送饒有趣味的小說新刊三冊外加贈模範父母一冊(定價大洋六角五分)以表示特別的大優待愛此書者敢請急速函購遞免向隅之嘆來件須附優待券否則恕不贈送!

(通信處)奉天城內關東印書館收轉(定價大洋六角五分)

立達氏謹啓

補氣養血健腦聖藥 金剛藥片 補腎壯陽添精種子

大贈品 買一盒送一盒 四十一天

主治先天不足腎經虧損房勞過度手淫過度遺精滑精精液缺之精冷精清子嗣艱難陰莖短小陽萎!不舉而不堅而不久房事早洩老年精衰夜多小便精神困倦頭暈眼花耳作蟬鳴行動心跳動作氣喘四肢無力腰痛腿軟形容枯槁夜不安寐等症凡腎經虧發生各症無論新久按法服用均有特效此藥純粹補劑非市上所售之興奮品可比如無病常服永保無腎虧陽萎之虞且體質強壯精神充足而房事快美得十分滿意故東西各大醫生每治腎虧陽萎病時時囑其服金剛片聖藥其性和平效力宏富不寒不燥四時皆宜老幼可服毫無流弊眞正百發百中全球無二第一良藥也服法每日早晚飯前服三片白水送下要有房事前一點鐘服用四片淡鹽水送下奏效如神

定價 大瓶國幣二元四角 小瓶一元二角 半打 大瓶十二元 小瓶六元

大連 德記源棧 同 德記全棧 同 華西藥房 同 華泰藥房 同 大成藥房 同 中西藥房 營口 豐利藥房 同 義和堂 遼陽 康德記 普蘭店 大生東 安東 大成藥房 奉天 五洲藥房 同 大生藥房 同 大吉祥號 同 歐美東號

鐵嶺 和發久 同 世合堂 開原 義和堂 同 廣盛源 同 德泰興 四平街 和發瑞 同 天德堂 同 德慶亭 公主嶺 三合德 同 泰和春 同 義和堂 范家屯 大德隆 新京 耀廷藥房 同 長春藥房 延吉 五洲藥房

長春 中西藥房 義和號 同 五洲藥房 同 中央藥房 同 中興藥房 洮南 同益堂 吉林 五洲藥房 同 中西藥房 敦化 中西藥房 江省 中西藥房 同 五洲藥房 同 世界藥房 海倫 久逢長 同 久遠長

總發行所哈爾濱 道外十四道街

老福春堂

握現代治淋劑之最高權威的:

德國 梅濁尅星

▲愛廸那博士發現透膜殺菌法!
▲全世界醫師始得淋病根治藥!

淋病斷根的新法

淋病的難滅已成全球醫界的難題、要把淋菌巢窟醫好方才完全淋菌斷根、淋病怎樣可以算斷根呢?也是醫師及病家所渴望的一件事、然淋菌消滅就作為淋病的治愈但究竟用怎樣的方法可以證明深部的淋菌確實消滅呢?醫師祇用一種深部殺菌的新藥梅濁尅星把潛伏的淋菌完全殺盡、行了此法以後、即檢不出淋菌並且沒有其他可疑的症候時、大約可作為斷根、經過了三月半年一年之後再行同樣的方法、沒有淋菌、而且經過了良好的時候就是淋菌治愈了還有一句話男人家已完全治愈、如不同時醫治她已經被染的妻子、這樣的醫治是一點兒沒有用的

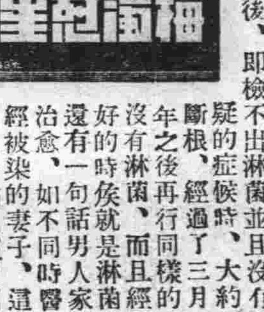

梅濁尅星的醫治作用

梅濁尅星為愛廸那博士耗四十年之心血經二百五十五次的動物試驗、遂請全世界花柳病院八百七十八處實驗、始告成功的淋濁斷根特效藥、其藥性王道、功效的神速可稱十全十美、實為二十世紀醫藥界新貢獻

(一)本劑有專門透入男女的深部粘膜細胞內、殺盡淋菌的特徵、所以服過此藥者的小便也有極其強大的殺菌力!
(二)藥性和平、毫無副作用、絕非檀油劣藥之妨害腸胃礙及生育等流弊百出者可比!
(三)專治急性慢性、五淋白濁、婦女白帶、膀胱炎、尿道炎等症、有屢試屢驗的特效!

▲德國 威彌鄧大藥廠監製▼
▲梅濁尅星說明書函索立即寄奉▼

◎大連、華泰、華西◎營口、中西、五洲◎奉天、五洲◎安東、瑞祥泰◎長春、中西◎吉林、五洲◎黑龍江、中西◎鐵嶺、義和堂◎洮南、和發順◎普蘭店、康德記

哈爾濱 道外六道街口 柯爾登洋行 獨家經理

有食積乳積的 小孩們(趕快購服) 李氏小兒疳藥吧

主治效能 小兒秉賦不足氣血衰弱肯黃消瘦困危喜睡食泥不食嘔吐瀉痢煩渴干燒消化不良排瀉不調口瘡唇腐疳蝕鼻爛氣臭虫積水積一及諸疳等速服本疳藥立即收効價目每袋四付大洋四角半打二元一打三元六角外埠函購郵費一角

奉天大西邊門外路北 鴻育堂葠茸藥店啓 自働電話三三五一號

戒煙

科學新法戒煙 癮輕者五六日 精神隨意作事 不受絲毫痛苦 癮病並同齊治 夏日天氣和暖 戒除後再吸煙 挽救黑暗同胞

斷癮迅速安全 癮重者七八天 百病泰然不犯 心中喜悅非凡 老幼入院方便 快忌嗎啡大煙 惡心嘔吐心煩 藥費優待從廉

奉天省大西城門外 振華醫院 函索簡章請附郵票

施診

午前施治。分文不取。午後營業。藥費從廉。診治科目。內科。外科。婦女科。小兒科。花柳科。耳鼻咽喉科。皮膚科。接骨科。產科。眼科。驗血。檢便。檢痰

注意 (產婆收生救護難產肺病吐血骨折均有特殊療法救急黑紅兩傷各種服毒危險各症不限鐘點前往診治)

鹿胎冷香丸之與不妊症

不妊病 不妊病之原因

據科學上之診查、多因生殖器之異常及卵巢發育之不良或脂肪過多、及精神體質的變態等、其症象普通多為經脈不調、子宮寒冷赤白帶下、腰腹疼痛等、倘婦女發生此病、若不急速治愈、則難望孕育惟有速服鹿胎冷香丸、諸痛必可急速治愈

查鹿胎由化學之分析研究內含有極豐富之胚胎腺、(即內分泌液卵巢等)而內分泌液卵巢等又為醫治婦科子宮病及經脈不調久不孕育等症之特效劑已為世界醫學上所公認冷香室主人有見於此乃發明用化學方法配製「鹿胎冷香丸」蓋採取遼東壯年牝鹿原胎、配以世界珍貴藥品、聘請藥物學專門家、以最新科學之原理抽取鹿胎內之胚胎腺、配製以成者、故對於女科諸病可見效力絕大、萬試萬靈

主治 婦科聖藥、「鹿胎冷香丸」專治婦女經血不調趕前錯後、經來腹痛經脈閉止、色氣不正、紫黑成塊子宮寒冷、赤白帶下、腰腿疼痛、夜不安睡、午後發燒、心跳心熱、自汗盜汗、癆病咳嗽、氣虛血虧或胸腹脹飽、飲食少思、或子宮有病、多年不孕或屢患小產、連傷數胎、以上各症一經服用、無不立效藥力絕大、萬試萬靈

特長及區別 本藥因含鹿胎胚腺故對於婦女一切因卵巢而發生疾病特別有效凡經脈不調及閉止、交接快味缺之、宮冷白帶、半產腰腹疼痛、顏面早老、及因卵巢發育不良、難以孕育者、更有特效、鹿胎冷香丸、乃用化學提精所秘製、非普通局方密丸鹿胎丸所可比藥粒小而收效大每盒裝二百粒

▲價目▼定價每盒大洋四元每打四十元外埠函購貨款先惠寄費在內、凡代售鑑齡機之處、均代售鹿胎冷香丸

執乳 發乳靈藥

乳閉及乳少之婦，所育嬰兒多瘦弱善病，入造因來乳，乃生乳孩乳之良葯，服後母乳日生，效力極大

定價 每瓶一元每打拾元外埠函購一瓶至半打郵費均三角

總售處 北平、天津、漢口 金城藥房

奉天經售處金城大藥房

金城藥房謹啓

北國文藝

蓉姊望着灰色底窗紙

木易

今天早晨才起床、就有宿舍工友送來一封很厚的信、是北平蓉姊寄來的、看那信封上筆劃粗劣的字跡、依然和往時一樣、啊、舊愁新恨織成一腔苦悶的情緒、富於「母愛」的蓉姊現在已經作了兩個小女孩的母親了、她的海一般廣袤松醪一般眞醇的母愛已經在滋養培育着那正在欣欣向榮的兩顆幼苗了、然而她深深知道這個天涯流浪衰萍似的弟弟、也在隱隱地吸收着她的「愛」的甘露、雖然這溫甜的甘露之中、滲雜了微微的苦昧

她是比我大五歲的同母的姊姊、嫁在北平到今年已經七年了、從前在家的時候、她和我最要好、我們同母姊弟一共五個、但只有她和我在幼年時候、還趕上了家中鼎盛的時代、我那時不過才從懷抱裏解放出來、所以對那榮華的印像非常模糊、但是她已是一個初放的百合花一般聰明解事的小姑娘了、她記得那時父親出門的時候都是坐着四個戴紅穗子帽的人、架着的大轎、每天吃飯的前後、老媽下人亂的像下操一樣、鐘鳴鼎食的往夢吻

她的像貌、和我很有些相像、頗帶些「男性美」的韻味、胖々的橢圓臉高々的雙顴、眉很長而微微上彎、小時候老媽子們常々逗她、說她是「穆桂英下凡的」「看姑娘這兩條眉、大了、一定替姑爺領兵上陣」

她不懂穆桂英是誰、但聽着「姑爺」兩個字、好像覺得不是好字、所以每當她們一說笑時候、她總是小嘴一掘扭身就走

「好我給你告訴太太去、你們欺負我」

但是她才走不幾步、老媽們彼此一擠眼

「姑娘急嘍、姑娘這麼大氣性、看姑爺笑話」

她胖臉一笑、返身跑回來照那老媽身上、一連幾拳、她笑的時候、兩頰上淺淺的露出兩個小暈渦、微厚的雙脣、勻稱的展開、裏面兩排整齊白潔的牙齒、看見的人都說她有福像、但她們不懂那是溫和慈惠的「母範」的特徵附

關於她的幼時的故事、都是後來母親對我們說的、但據說最得意的還是母親帶我們住姥姥家的時候、我外祖父彼時是現任地方官、家裏排場很濶綽、母親的弟兄姊妹十一個、全在本城裏住、每次歸寧時、姨表弟兄姊妹和我們年齡身份相仿的至少要會到五六個、外祖父性情極嚴厲、吃飯的時候向來不許孩子們上棹子、只有蓉姊和我一去、外祖父每次向飯棹前太師椅上一坐、就帶着咳嗽高聲問着：

「蓉姐兒、她們姊弟兩個哪？」

「來了！大姑姐陪爺爺吃飯去吧！」

於是就有人抱我們到棹子左右兩側大椅上去、母親藉着照料我、也過去和我坐在一張椅上、外祖母坐在下手啊、母親這時的滿足驕傲要到怎樣程度啊、外祖父不住的望着我們微笑、嘴裏還在誇獎：

「大姑奶奶的兩個孩子、我就喜歡她們穩重、倒是世家的孩子、大姑娘！字認的多少了？」

「告訴爺爺、幾千了！」

「認了二千多字了」

是的、姊姊在八歲的時候已經識了二千多字了、父親那時還沒有嘗受地位沒落的酸辛、還不是像末年一樣對於「智識」深抱着咀呪的敵意、自己還有興致把紅紙裁成方方的小片、寫了方字、每日午後下衙回來、含着一半娛樂的、親自教着愛女、在這一點上、姊姊眞是幸運的、然而她的教育程度的最高峰也只達到認了四千多字、以後父親沒興趣再教了、而學校教育是她直到今日還在憧憬着、而未能接觸到的一件恨事！

姊姊出嫁那年正二十一歲、是她生命上劃分界的一年、從這年起、她擺脫了絆繫在她青春的生命上的一種枷索、但毫不容她休息地、立刻又加上另外一種、命運坎坷的姊姊、半生生活已經消失在「煉獄」中了、此後是不是在未來中還有她的桃色的慰安呵、上帝、你眞是「悲哀勞苦的人」的愛護者嗎？

她嫁前幾年的生活、完全是在勞苦憂悶之中掙扎着、自從我們由H城遷移到T市、父親整整八年不曾出去就事、早年揮霍過分、家裏本沒什積蓄、又經了辛亥、壬子兩次兵劫一次家中的喪事——母親在我們到T市的第六年上、因爲勞致疾、呻吟床上半年、終於含着淚珠棄我們而去了、那時最小的五弟只有一歲半年齡——到最後幾年、眞是當光賣盡、有些日子甚至只能吃一頓飯、這種苦況一直蔓延到她出嫁那年、那時我考取了一個財政機關的小職員、月薪三十元光景、家境略形充敷、而她又不久就脫離了這個生活圈子了

她在家的時候、全部的家務重擔、漸是由她的纖弱的雙肩擔負起來、每天——無論冬夏——總在窗紙灰白的時候就起來、生火、煮水侍候上學的兩個弟弟——我和二弟、然後準備父親的簡單的早餐——總是豆汁之類、以後料理大家的午飯、總之一家六口人、五口是只會享受的、操勞的僅有她自己、並且不但家底瑣事的操作、有時生計萬分無着的時候、還須要借着她那雙瘦的只剩皮和骨的雙手換取全家的生活資料——她很精於縫紉、而且能使用縫紉機器——更甚當時有時當東西、也是她帶着三弟弟去跑當舖

然而使姊姊嘔盡心血的、還不是這些事情、父親因爲老境不佳、精神上物質上、得受摧擊、所以脾氣漸漸的很壞、遇有小不如意的事、便要咆哮怒罵、因而姊姊的生活苦懷之中、又加重了品味！每天至少要聽父親兩次罵、早起嫌弟弟們起的晚、要罵、晚上又因爲我們不早睡、又罵、此外我們出去太久的時候、我們吵鬧太兇的時候、小弟弟要錢買吃食時候、父親總要板着蒼白瘦削的長臉、邊無對像的、毒咒惡罵、而幽靜地含着淚珠呆聽着的只有姊姊一個啊、回憶起來、這是怎樣一種火山上的生活啊！

姊々有時候實在忍受不下去了、就背了父親、和我們幾個大一點的弟兄說：

「你們都這麼大了、怎樣什麼都不懂呢？你們也可憐可憐我！你們少鬧一刻、我就少挨父親一頓罵、你們是聽不着的！唉……」

頑皮的我們那時還不懂、姊々這幾句話是像傾出膽汁一樣、從臟腑裏併出混合着心血的吐訴、卻還以爲姊々在數說我們、所以只於淡然地點々頭、回過身來還有時笑着一伸舌頭、扮個醜臉、

鄰居的大嬸子們、常來串門子的時候、一見父親就說「X大爺、你眞得給姑娘找個人家了、這簡直不像話要把孩子窩心死、你瞧、成了人燈了」

父親的朋友們、找父親談心、說話中也常提到：

「大姪女的親事、該定規了、若只爲維持這個家、孩子就快毀了」

三叔々從北平來信給父親說：

「我現在替大姪女物色了一家人家、哥々你現在還健在、把這終身的事、給她了結了吧……」

在八方說勸之下、姊々被平津快車、送到北平嫁給一個中年的軍官、這人個性卻是和平直爽的、但是他的家庭組織的複雜、是怎樣驚人呵、弟兄姊妹十個人、家長是六十多歲的老公々、母親是繼配、五個姊妹都不曾出閣、大的已四十歲、和繼母年齡差不多了、充滿了沒落的氣氛的家庭又滲進了刻薄地市儈的新感染、姊々脫離了火山又投進了煉獄！記得她滿月住家的時候和我說過：

「人不能和命爭、我在家時天天要看着灰色的窗紙、現在出閣了、天天還是看着灰色的窗紙……」

姊々這話眞是意味悠長啊！姊々我當時怎樣安慰的你、我眞想不起了

我和姊々在眞摯純粹的友愛上發生了一線破痕、是在她嫁後第三年、原因是因爲我結婚的事、婚是父親給定的、對方是一個不甚認字而頗驕縱的衰落舊家的姑娘、我那時在一家銀行中作文牘員、正在初受了淺淺的所謂「新思潮」的影響、狂妄囂張支配着我的言動、對於這婚事、是毫無充分理由的盲從着父親的意思、這姑娘既是世家之後、縱沒有進過學校也不致像我想像那樣愚昧、叫我寫信給姊姊、請她替調查一下、我也同意這辦法、寫信去了、後來姊々來信說「這姑娘思想很開通」併說我如願意的話、她要先和我通信這眞是意外的消息、我那時對婚姻、本沒有正確的觀念、拒婚理由好像單純爲了「識字」的問題、既說要求通信、這似乎已經減輕問題的重量了、我當天就高高興興聚精會神的寫了一封信去、回信的地址是寫的行中、隔了兩天在公事房的寫字檯上發現了她的回信、信封是精緻的粉紅布紋紙做的、上面是秀美的藍鋼筆字、裏面的信是用鉛筆寫的文字不甚流暢但使我非常驚異的是她的思想竟這樣的和我接近、她說她痛恨原來禮敎的束縛、她贊成小家庭制度、她主張男女經濟獨立、她相信和我雖未見面然而「思想見地大約不是衝突的」

是的「不是衝突的」想不到盲擯的婚姻也有這樣美滿的、我高興的如狂了一般立刻不顧公事、先寫回信去、但這一次卻等候了好久直到兩個星期後才接到回信、此後我每去一次信、必要隔十幾天才來一封信、我在信中也曾問到這樣耽延的原因、回信說、家中太不方便因而要求我提早結婚日期、早點逃出這「牢獄般」家庭

鮮紅的榴花、在綠油油的葉波裏放射着火燄、五月的陽光、使都市柏油路軟的像海濱的沙灘、我和曾通過十二封信的妻、就在這樣天氣裏、在一個小教會裏行了簡單的婚禮、我們原有豫定的計劃的、行中同事J君替我們介紹了一個家館、教兩個高小程度的女生、準備我們婚禮舉行之後由妻去擔任這個館、建立起來這美滿的小家庭生活

婚期、前兩三天、大家都在匆忙中、家裏增加了七八口人位：姊姊、姊丈、舅母、孀母……每晚我們屋裏都是滿着人、直到午夜以後、而妻在夜靜人散的時候、還要到孀母、舅母、等々週旋一遍、忙、遮過一切、破壞了一切、三四天沒有和妻談過十句以上的話！然而妻給我的印像、怪！總似乎不像能寫那樣信的女人

第四天、我開始要報告她家館的事、但我先談信的事

「琮、我們最近的一封信離今天幾天了」

「信？什麼信？」

「我們的通信、」

「別人的信誰去管他？」

天啊！她似乎茫無頭緒、我把存在我的一個小手箱裏的信、全拿出來給她看、她只是搖頭

「這些信不是你寫的嗎？」

「不是、我們家不讓寫這種信、一個沒出閣的姑娘、給男人寫信、我沒有這樣大的臉皮！」

她還對我笑了一笑、我、我沒有話來形容我那時的懊惱、憤怒和幻滅的悲哀組成的複雜情緒下的惛迷狀況、但我記得是第二天清晨、大家都還不曾起來、我就開門跑出去了、到行門口、門還未開、我依在門外鐵柵欄上正整吸盡了一包前門牌紙煙輕飄飄的軀殼、載着沉重無的一顆心、是遭了打擊、是逢了奇跡？只有上帝是萬能的、十二封信！呵！「沒這樣大臉！」我像被一個神秘的刑罰譴罰的罪人、哀忿而又奇異的苦悶着、從此我三天不曾回家、家裏情形我想像不出來、但終於姊々到行中來找我、啊、我不忍再回想了、就是在這一次會面、我愚昧的觸傷了甜柔潔白的慈愛的溫情、在健全的靈魂上、撕破了和姊姊間的深而濶的一條傷痕、這傷痕是趕着年齡、不起過年齡增加的速度而生長擴大！

原來過去的來信、都是姊々擬的草稿、由我一個堂妹代寫的、原來通信處就是那堂妹的家裏、姊々的理由是「父親已那末大的年歲了、！我已經走了、家中沒有女人、家務還叫父親辛苦嗎？你不要太自私、而且琮是舊家的女孩子、你和他解除婚

旱

錫金

千萬顆心渴望着雨水、
焦了、一點嫩苗！
仰望着一輪落日、
暮紅宣示着明天的恐怖。
偶然的凝雲祇是欺騙、
把收穫的希望背在水車盤上。
毛孔中的汗液、不斷地流着、
生命的源泉已經枯竭。

我們底生活

小公

「吱吱啦啦……」

這是水車的嘶鳴、

那水車、滿裝了水、水濺在車進上、重重的、澀澀的、一點不願意動彈、不用說前進、

但是、那水車夫、那麼强有力的、堅決的、腰板傴下、屁股突出、推着宅走向前、無論如何、走向前！

「吱吱啦啦……」

這是水車的嘶鳴、

我們底生活、完全給那水車象徵了、時時刻刻要打住不動、不用說前進

但是時間、和那水車夫一樣、那麼强有力的、堅決的……推着宅走向前、無論如何、走向前！

於是——

「吱吱啦々……」

這是我們生活的嘶鳴、

灰的人（二）

烈陽

客：淚？

翁：是呀、我該請教你可能告訴我們你叫什麼嗎？

客：像蟒蛘一樣、什麼什麼都可以叫、曾記得人把我以往叫作幼年、或者青年、或者、也有人把我的現實當作瘋癲一樣的叫、太多了、多得令人怕

翁：（微嘆）但你永沒有一個固定的名字嗎？

客：（遲疑）這個

翁：……

客：（突然）有、在世人把我叫作、叫作失了聽覺者老先生

翁：失了聽覺者？

客：是呀、人間的咒咀我的我都不知道而且永遠的

翁：但現在

答：現在？眞的也使我驚詫了、不過在我意中、因爲先我有一個人說：（那人許是印度詩哲太戈爾吧？）

別把你心中的委曲私下藏着、我友
請說給我、只說給我悄悄地
你笑得那麼委婉請柔和的說
我心能聽不是兩耳

翁：或者你心能聽、便不顧慮於其他

客：不、這是謬誤、我告訴你吧！當現實給我以聲音的播動的時、我耳永是沒用、但是靈性、宅讓我知道而不是時常的、所以我到聽的必要時、我心便知、反之、周遭如何的嘈雜、細毫不至於擣亂我的

翁：你知道、我說的話也是由內在嗎？

客：不、不、這是自然！自然告訴我

翁：（笑）好靈性的自然

客：而且、自然是在我意識里的、當我爬到櫻花壓亂叢里時、花會語說我一切、風能替我歌唱、弦起落、在樹蔭、所以時間無論怎樣地逝遠、我意識總不會枯寥而死

翁：（默然）爲什麼你也有這樣遭際？從何方來、往何方去、都能告訴我嗎？

客：像流雲一樣的飄零、從過去里來、往未來里去

翁：目的呢？

客：這個？

翁：或者不至於像流雲一樣的被動吧？

客：（沉思忽恍然）是的、是的、在生我起初、就是被動了、然而我受不起再三的桎梏式的壓押、所以我、一個畸形的孤獨者、像流雲一樣、飄出陰迷的四野

翁：你有你的歷史、但是我在請求、能贈我一些？

客：什麼叫歷史？

翁：你以前的體驗！

客：（驚懼吞吐）老先生——我沒有以前——以前的——體驗——老先生——沒有記清（好像受了刺激一樣）再會……先生再會了

（女孩自林中出、阻止過客的前進）

孩：對不起、先生！請你降格再談一會、請你降格再談一會

客：（狂呼）老先生、老先生、請你把這人拉開、我怕、我怕……

翁：（冒然）這是什麼意思呢？

客：我怕見了這樣的人、好像聽了以前體驗一樣的驚慌、迷戀……

翁：噢、你過來吧！

（女孩轉至翁身傍）

孩：（遲疑）這眞奇怪、爸爸你看、他見我就怕、爲什麼怕？眞眞可笑

客：（釋去方才的狠狽）抱歉得很、老先生和姑娘、不過、你們是不知道我的意識形態和觀念聽了「以前的體驗」是的、這幾字原本平常、然而在我、我十分悲哀我的以前、好像我在以前的時是一個罪囚、被社會把我兩手兩足都束上了有殺人不眨眼的屠夫、他拿着刀在我眼前閃動閃動、這可怕的表示

任我拿無限的乞憐的淚、希求的呼喊、以前的屠夫並不在意、殺的人太多了、和我一樣的人、年青的、命運把我交到這樣屠弱地點、陵遲、斬割、有販賣者、把我的肉賣給第三人、吃、切……還有骷髏也得成粉碎、太可怕太可怕了、成天成大有流血、像河一樣流……（嗚咽）

孩：（悽然）但你見了我、爲什麼說怕見了這樣人

客：並不是怕人、見了你、使我死灰一樣的心突然追憶起以往的「愛」

愛把我血液喝乾、把精液飲完、我靈與肉都塊々解散、愛把我流亡成這個樣子……

孩：能把詳細告訴我們？

客：這簡直是不可能、不可能告訴、恐慌埋沒了我

……

翁：（大聲）朋友、這終已是未來、離以往還得很了沒再惆悵你的悲哀

客：（突然興奮）是呀！以前沒落了、榮耀……榮耀

……

孩：但你還往何方去？

客：這個？

孩：（仿模）這個？

客：（肯定）譬如我這樣話是該當的時、那我滿可不必說些什麼！明明洞悉前進的最後是滅亡、灰色的滅亡、自有生以來我就這樣、自生我以後、運命就讓我只許走、像流雲一樣飄零、在最後、似乎能在豫料中、譬如我說的、前進的最後只是滅亡……

翁：只有滅亡？

客：或者總如此吧！

孩：就我想、決不、決不、你已走出滅亡了

客：（興奮）眞的？

翁：爲什麼你能和我們這種人站在一起？

客：哈哈！想不到我怕滅亡、已走出滅亡了……（忽遲疑）不、什麼叫滅亡圈外呢？作一度人、還會永恒生殖？不、決不、太笑話了、像這樣的下意識的行爲、人、永遠和滅亡接近、沼落是不可能……呀！天將黎明了、雲霞先太陽在東方出現我要走了、多麻煩你們、再會、再會

孩：你不能和我們在一起？

客：（堅決）命運不許可我休止、姑娘、太對不起你了（忽然）不、這是不可能……老先生、承你和我談了一些、我的夜來勞懶都走失了、還是依着命運吩咐我的話、我要走了、但在沒走以前、能允許我這樣問詢、你們是何方人？在此地作什麼？

翁：也該對你說了、如你認此爲眞的時、在世紀以前、我就在此、此地是我永恒的家鄉……

客：謝々、祝你們晨安！

孩：先生、你不能在這兒多站一會嗎？（焦急）

客：什麼意思呢？

孩：一個紙上、希望留下你的字蹟？（拿出紙筆）

客：這很好、待我想々、有了（他寫）

在一個晨光和夜雨相交換時、一個過客蹣跚着休息在此地、而且他又被疑問追起以前的舊夢、和他所怕而十分愛的故事

再會、老先生、再會、姑娘！（不得已的表情）

（客踽々走往東方深林裏）（聲自林中出）

……這是不可能、人、怎能永遠不滅亡……姑娘我想把舊痕給你、然而不可能、這實在是不可能……謝々好意、謝々好意……（嗚咽）……（聲漸消逝）

孩：（嗚咽）爸々我們也走了吧！

翁：（搖頭模仿）「這是不可能、不可能……」

七、十四、一九三四於營口

我們的父親（二）

詹姆士·史陡著　李陵譯

少校常常進城去、給我們帶回來許多小東西、出奇的有一天、他帶回了一個斯多迦忒號輪船又大又白的模型、漢思和我大家納罕、大家瞅住宅、我們的母親望望宅、望望我們、望望少校、他把那個東西放到地板上的時候、我們就跑過少校身邊去、吊在他脖子上、謝他、抱他、我們的母親一定在我們倆抱的時候走開了、因爲等到我們要她跟少校和我們到河裏去開斯多迦忒、她已經不在了、所以沒有她、我們自己走了、少校把模型挾在那一隻臂下、漢思人小、跑不快、連拖帶滾、牽住了他的外衣

在船裏、我們照常脫衣服、把那個白的大玩意兒放到水裏、少校開了機關、宅就航過河去、拍拉拍拉的一路響了起來、因爲裏面有發條、宅背後像孔雀尾似的蕩開一片小波浪、漢思和我坐着看宅、氣都透不過來了、這是我們從來沒有看見過的最出奇的東西呀、現在是我們的、就是我們自己的了、少校給我們的、旁人誰也沒有像這樣的東西的

「我們要不要追宅？」我們問少校——要不然宅就自個兒靠岸了、那末……」

少校裂着嘴笑笑、露出白牙齒、我想我們驚訝那個可愛的玩意兒、他就一直坐在那兒看我們吧、我相信那一响他準是忘了那個東西了

「當然！」他就說、連忙望那隻開走的斯多迦忒、「可是糟糕、你們兩個」他接着說「我們得趕快！」

船就飛快的溜前去了、少校站起來用一隻臂打槳一副兇狠的樣子、我們追到斯多迦忒了、可是還差一段呢、那東西一股腦兒向對岸衝去、啊、要是撞到了……

「啊天哪、少校、我們來不及了、來得及嗎？」

我們嚇昏了、我們扭到少校身上去、扭到他的腿上去、拍着手、我們擡起頭來望望他的面孔、面孔紅極了、他用一隻臂打槳、一副兇狠的樣子、他咬緊着牙根、漢思和我都急煞了、要是那隻船撞壞了、沉了、就在第一天……！漢思哭起來了、不、我一定不哭、我想、一定不、要是少校……？

「啊、宅不會——不會沉——少校——會不會？」

漢思哭着說

可是少校不回答、突然擡起頭來、他不打槳了、他渾身冒汗、汗水、一行行滾下他曬得漆黑的胸脯在一些金髮的根裏一閃一亮、斯多迦忒在我們面前還是抓不到——再過去五碼就是——硬壁、河岸、一下子少校大喊了：「坐穩了、你們兩個！」一聽說我們就震落到船底裏了、少校已經鑽進水裏去了

我們爬起來靠船邊上望過去、漢思和我立刻抱起來了、因爲輪船的小聲音已經聽不見了、宅正在向一邊翻過去、船梢很快的沉到水底下去了、接着汨汨的一陣——斯多迦忒看不見了、水清了、不動了、少校的頭才一下子冒出水面來、離開我們的寶貝沉下去的地方不過一兩碼

漢思大哭起來了、我大喊、嘴唇乾看、打戰着

「宅沉了、少校、宅沉了——我就在你前頭、少校啊、請……請！」接着我也大哭起來

可是一會兒我們隔着眼淚看見少校的頭不見紅褲子冒了一下子、水就平了、靜了、那兒就不見什麼了

春天和秋天

木魯

很多人拿命運來比擬季節的那末春天是給誰的？

秋天是給誰的？

大都會裏有春天、亦有秋天、有姑娘香酥的肉、也有苦人的血和淚……

據說住慣都市裏的人是不大會曉得季節變遷的、這不知道是個甚麼意思？可是我只自己想着：大小姐的粉腿少在街上顫跳了、許是春天去了、但是我一眼看見黃包車夫豎起的汗毛間直淌下來的黃水、我凝視了一回天上的藍雲、我又疑想着這時是春天？還是秋天？

雖然、故鄉裏有嫩綠的桐蔭、好看的花草、小鳥的歌、和不要錢買的月光、可是這年頭、種田人種得命快種出啦！沒法子、我只有拖了老婆二個孩子上都市來、看見湧着的人像水潮、穿藍粗布的人眞少、老婆咬着我的耳朶說：「這兒的女人家的面皮眞老……」我倒也很够味着這套把戲、女的掛在男的底身上蕩街上跑

夜裏、鬼火大閃着眼、火龍一條條不知千萬、二個孩子快樂得直跳起來、我也在苦臉上露着淺笑、從此許會走到了春天？

第一次做生意、跟着阿八哥在車身後拉一個黃毛碧眼人、當他不出錢想走時、我想去和他講道理、豈知道冷不防給他摑了一個耳光、再一彈腿、我看着噙住了眼淚的阿八哥、我的心要暴炸啦！

現在手撫着硬的鬍子、揑揑乾癟々的手膀和腿、想起了死去的妻、賣完了的二個孩子呀！我走錯了這條都市的罪惡之路！我的春天在那裏？自己的春天在那裏？但是我不相信上帝的春天是儘管難有錢的人的！

風飄起少小的情緒

——歌給蒼髮的慈母——

陳陵

也許、是我的家鄉、
因爲都一般形像！
也有破落的院所、
也有莊嚴的樓房！
黃狗伸着舌頭、
嚼着六月的天、
小孩子光着比股、
脊背緊靠南墻！
也有野鳥飛到樹林去納涼
阿！久別了、家鄉！

×　×　×

你也同少女一樣、
別久了、你也換上了憂鬱
衰者的模樣？啊！
久別了你沉默着、
也許你也感到悽楚、悲愴

×　×　×

啊！娘！
兒歸來了！不要再悲傷！
啊！娘！
兒歸來了！不再流浪！
啊！娘——

×　×　×

娘在那方？
兒在那場？
家鄉？家鄉——
想在白雲下！
啊？娘是午炊？
娘是默想？
娘是落淚？
娘是情傷？
啊！
流浪者的淚
是灰頹？是猛上？
啊！流浪喲……
風在輕輕的飛起、
飄走了流浪的心

夏午

家盆

夏是已經來到了「人間世」時間正在中午、太陽所以更使出了牠的威力、把火熱一般的光芒照灌着大地、這濃厚的熱氣、常常阻止了生存着的呼吸、更使那些「靈」和「肉」都痺麻了、就是一些微小的動作、也都要覺得不能舒適、而感受到困難、已被融化得軟軟的馬路上的柏油、蒸着股股的熱氣、除了一般受着生活的鞭策驅使、和有着萬不得已的事底人們是誰也不願、也不敢在這樣的時光出來趕路而受這苦的

×　×　×

大阿毛、三十多歲的人力車夫、由於滋養的不足而身材十分的瘦小、更由於勞動過多而面色蒼老、昨夜、是他的夜班的生意、拉到了今日早上的五時才停班、然而除去了車子的租金外、他能獲得到的酬報還不足償還隔日的欠賬今日一家老小的用度、分文也沒得、湊巧、隔壁的小三子已經病了、所以他就得代租了小三子的車子又出來賣他的「勞力」與「汗流」了

他從九點鐘在家吃了半碗有味的閑水泡飯、出了門、在這樣的熱天里徘徊到現在、肚子裏、再沒得裝進去一些東西、「餓火」在裏面燃燒着、可是、他還沒有賺到一個大錢……他焦急、他恐慌——家中的日用、今日的租費！在那裏、等待那時？徘徊、心焦、在這熱天里、蒸着股々熱氣而融軟了燙脚心的柏油路上！

到底、「僥倖」的他、已得了一個出着旁的「同事」所不願拉的車價的「主顧」、當然他是再也顧不得什麼的了、只要拉得着客人、多少終得可以到手一些「汗力」的代價、因此、他立刻俯下了疲乏的身子、動了二條已酸軟了的腿兒、拉着車紅載這客人往前

×　×　×

前進、不斷地前進、火般的陽光、曬在他赤裸着棕色的身上、脚底傳達着柏油路上的熱氣直攻心來、毛孔裏湧着晶瑩的汗珠、流、流、流、從他的身上、點々地散落在所經過的路上、但是、終得拚命的往前！肚子「饑餓」地叫着、喉嚨裏乾燥得將爆裂、滿額的汗珠、往下滾滾、進了他的雙眼眶中、頃時、覺得刺、辣、眼前就一次覺到黑暗、腦袋也像已爆裂、轉、大地上的一切迅速地轉着、直像「天翻地覆」又像在一個無底的深淵、一直往下墜、墜、大地上喧囂的雜聲也就漸遠、遠……

×　×　×

大阿毛終於不自覺地倒在這熱天氣底融化得軟軟的柏油路上了……

晨

葆仁

遙望！
東方碧玉樣的穹蒼！
金色的紗幔擲出一輪明陽
紅球似的、
火焰般的、
射着燦爛的光芒、
導着我的生命、
奔向光明之方！

一九三四、七、一晨作

新京

預防百斯篤侵入 設臨時檢疫所
由農安來京經過水泉檢驗 有類似傳染病者均行收容

首都警察廳保安衛生兩科因農安縣百斯篤流行玆為預防計於農安來京之孔道水泉地方（水泉在北滿鐵路哈長段南部距京較近）設立百斯篤檢疫所注意農安縣經由之來人將身體檢驗如含有類似傳染病者均收容所內療養於八月五日實施豫防至本年十一月間停止云

兩特使赴日 電影已製成 情報處放映

滿洲帝國政府鄭總理大臣熙財政大臣前曾奉旨派赴友邦特使答禮晉謁友邦聖上陛下及各部重臣併兩特使所到之地備受友邦朝野人士之竭誠歡迎其經過情形疊見報載杳兩特使赴日之電影寫眞片業經拍照製成詳攝兩特使經過之各重要都市如東京大阪神戶橫濱等處風景以及友邦朝野人士盛烈歡迎等情形逐節詳攝製成活動影片一部於今（四日）午正十二時由總務廳情報處長命令在新聞發表室公開放映用備駐京各報社記者之觀覽云云

各線水害處所 交通已恢復

據交通界消息月前霪雨為災各處多遭淹沒奉吉線取柴河煙筒山間被水冲毀多處水勢正盛時竟沒過軌面二尺當時情形可以想見其他如京圖線各處亦頗有毀損如飲馬河迤東之橋梁亦曾一度冲毀黃泥河秋梨溝間直至昨日始得復舊茲悉水勢已減上記兩處已於六月三十一日八月一日先後恢復有電到京茲記其大畧如左

一、奉吉線取柴河煙筒山間一徒步連絡之處自七月三十一日復舊開始通車對於旅客貨物照常辦理

一、京圖線黃泥河秋梨溝間徒步連絡之處自八月一日復舊開始通車新京明月溝間之旅客貨物照常辦理云

二道河子 演戲酬神

新京市南伊通河伯施威附近二道河子半市浸水一般居民時苦連天經過情形迭誌本報現在水量退盡災害悽慘狀況一掃無餘地方紳民為振興市面並酬謝諸神起見演戲五天已于昨之三日開演矣當時一般紅男綠女前往新子求福答謝神庥者大有人在是以繁榮原狀之恢復確不難實現也

强掠青菜 毆打園主 窰業的工人 竟蠻橫乃爾

新京月之二日有窰業區安東號窰場之工人數名至附近種青菜為業之徐山東菜園俗名處强行掠取野菜不給分文該徐某素性儒弱稍一慢言杜止逐惹工人等怒當即飽以老拳打能忿々而去約逾兩句鐘時聲勢浩大非將徐某打斃不可徐某見來勢兇猛急馳孟家橋下坡分駐所報告奈該所不管又至東分所報告所竟是依樣葫蘆徐某正在情急之際有熟人指示何不向水源地陸軍派遣所報告遂逕奔該所說其始末當派日軍五名武裝前往及至菜園時見該工人等正在耀武揚威一見日軍即形東逃西竄當場捉獲五名餘均逃回後由安東窰主及滿籍苦力頭出而請罪始將工人領回一場無味之暴動始告一段落云

此多人組成遊覽團體屆時定有一番熱鬧云

筑紫參議官 補陞副議長

滿洲帝國政府參議府參議官筑紫熊七氏奉明令於八月二日陞補為參議府副議長業經視事云

金州

舉行簡閱點呼 成績甚為良好

循例每年帝國在鄉軍人會舉行之簡閱點呼事宜而今年會于七月三十一日午前八點有陸軍砲兵北島中佐來金在南門外小學校執行該事計該日參加員數為三十九名當由分會長本丸氏副會長松尾氏及其他幹事幹旋之下對于檢點教練學科等項成績甚為良好至正午簡閱始行終了云

瓦房店

嚴行查禁私罌粟

瓦房店遼河地區治安維持會近恐各地人民或有不顧王法而仍私種罌粟者應急速設法加以阻止故刻下除印張佈告令衆週知遵守外特又派遣探員分赴各地從嚴查禁堵以絕後患云

刑事查拏嗎啡鬼

瓦房店日本警署刑事係以盜難事件雖皆咎由宵小然其中亦不無針鬼所為是以欲消滅盜難非取締針鬼不為功該係有見及此即於月之三日由各刑事督飭夜警人等開始捉拿嗎啡犯云

松花江船遊覽團

新京國際觀光局及大滿蒙新聞社同人慕吉林山水風光且為消除炎暑組織吉林松花江船遊團體玆悉招集人數約有三百名並由新京鐵路局聲援減費輸送由路局派汽船二隻吉林水上公安局警備汽油船一隻另備江船十二隻供給使用在吉林登船下駛抵哈達灣時召集附近漁夫捕魚以供該團參觀然後乘車回京預定日期為八月十二日萬一天候不佳改訂下星期日（十九日）如

公主嶺

軍警聯絡討伐
金胡蝶白狼等匪猖獗於鎮北 鞠隊長中彈陣亡 指導官率二個中隊前往應援

鎮北楊大城子警察第五署管界王家店屯於八月二日下午六時發現大幫胡匪四十餘名匪首報字金胡蝶白狼率領匪衆意圖搶擄架票駐防楊大城子警察隊鞠隊長聞訊會同第五署王署長分率所部共六十餘名即日下午七時零五分出發王家店八時抵到與匪相遇双方開槍激戰我方官兵猛力攻擊匪方頑强抵抗鞠隊長身先士卒指揮作戰致招流彈受傷陣亡駐防懷德縣大塚指導官聞報立率警察一二兩個中隊是晚十時出發王家店應援諒此跳梁小醜大軍一到不難一鼓蕩平云

令解散商團 壯丁團成立

鎮商團四十名成立年久原為保護全鎮商民而設現因地方壯丁團經已成立該商團致無存在之必要縣警局坂井指導官有見及此日昨三日上午十時對該商團發出解散命令限於日內對全團士兵給資遣散云

磚窰罹刧 戶主被綁 農民遭擊斃 兩日間匪警

鎮河北西頭合利磚窰於本月二日晚九時三十分突來胡匪三十餘名匪首報字一順掃北率領匪衆各持大槍一枝闖進該窰將司帳王某綑綁在地翻箱倒櫃搶去金票三元大洋一元二角衣服數件搶畢呼哨一聲相率向西竄去云

又本鎮東北懷德縣城內大街住戶于長海者現年三十五歲一家整口務農為業家道小康日昨三日上午十一時闖進胡匪三名手中各持小槍一枝當時將于長海綁去匪走後由其家人報告該管警察署請求救援云

又西十里許山梨紅凹子屯農民孫姓于姓（名不詳）二人於本月三日赴嶺起集即日午後一時十五分同伴回家行至小抓槍樹西長盛永屯突由高粮地內跳出胡匪二名各持小槍一枝喝令站住孫姓農民見事不佳乘匪不備跑入高粮地內逃走于姓農民亦擬逃去即被二匪抓住打作一陣傍立之一匪竟而大怒立將該民槍斃在地該三匪仍向高粮地竄去云

牛莊

萬粒子彈 分別呈領

五區署長張鐵航呈請子彈壹萬粒當蒙允准即以發下領保甲事務所承領六千粒區署承領四千粒所有廢槍更換新式者該署長布防嚴密檢查行人又派巡緝隊兩起便衣偵探四起並布告商民人等不准造謠生事無故驚慌倘敢故違定以實辦不貸耳

蓋平

夜半匪來 擊斃戶主 並架人票八名

城外東街南角一區管界吳家堡村曹尚之曹尚德二家家道小康久為匪人所垂涎於本月二日夜十二時許突闖入匪人三四十名槍械齊整分割跳牆而入上前叩門而曹尚之聞聲開門見是匪人不知多寡嚇令開槍致冲匪人之怒開槍射擊當場擊斃彈由腰部穿過所有鈔財衣物併無損失臨行將曹尚之長孫并曹尚德之二子及宋趙各家計架走人票八名呼哨而逃及經報告警察帶隊追擊匪已遠颺無踪該案有無線索能否破獲容訪再誌

本溪

徐張二姓 同遭匪綁

本縣一區奎木溝界於三日晚突來匪人三名闖進徐姓家將徐某拉走復至牛心台小河口將住戶張金濤綁走在法網森嚴中匪人如此橫行竟將良民住戶拉走眞乃是匪胆包天貪財之心太大云云

九台

警務局招開會議

縣警務局於月之三日電招各區署長開治安會議惟所議各項為地方治安防水救災捕盜等件現經議會公決實施云

金山好正法 首級解縣城

鄭衛之風見於今日四民夜不安枕雖經地方警團疲於奔命努力剿捕始匪焰稍斂於月之二日晚九時許有本縣二區第九保民團袁立德保董斬送匪首金山好首級一顆送來城縣於市外耤寒匪膽云

營口

一再淸查 積穀情况

豐積荒散備救歉歲預防兇年之積穀善政傳於漢代襲用今時值此水災浩大哀鴻待哺之期本縣長為詳悉積穀情況計現一面調查並重訂善法以免臨時措手之難云

海警新購之水上機 沿岸偵查匪踪
水上治安可告無虞

本埠海邊警察隊宮部隊長為徹底研求水上安全曾已購到水上飛機三台以擴警備範圍及實力等情已誌前報茲聞該項機體業經編置油漆完竣近已實行沿海偵視匪踪暨保護航海營之安全而得享高枕無虞云

王司令官 因公晉省

奉天省第二軍管區第一地區司令官王殿忠中將日前由省

驅逐艦巡視航營

茲聞駐旅順要塞第三艦隊司令官為巡視沿海警備狀况起見有預定於月之十七日村司令官為巡視沿海警備狀況起見有預定於月之十七日率該艦隊之第二十七驅逐艦數艘來營一宿於十八日再赴盧島秦皇島暨天津等處一行併聞該隊之大艦因河口淤淺不得航入停於口外云

返邸休養等情業誌本報茲因精神大佳更為辦理某項要公逐於本月四日晚八時搭南滿車晉省面謁當局請示機宜云

四平街

兩村長勇敢護鄉 救下人票三名
並斃匪兩名活捉一名 餘匪潰竄村副受輕傷

埠北第九區於月之三日突然由西北大荒竄入醜匪五十餘在連花泡北左家溝將民戶搶國泰家搜掠一空臨去又將該住十二歲幼童架走同時又架侯張二姓共票三名遂竄共集村來且行且搶不想被該村長劉國泰得息報調全村團丁整隊在村東首對峙劉村長身先攻擊勇猛無怯奈匪勢洶々劉恐受大害當急又通知隣村牛貝屯有村副郭維成帶隊馳來堵剿劉聞援隊已來遂抖起精神二軍併力挾攻勇敢進取不惜生命郭村長忽左臂中彈郭並不在意竟有蟠腸戰之勢大呼猛進乃將匪攻的七零八落抱頭鼠竄將票三名打下斃匪二名活捉一名二隊合併點查無失郭村副當回村將養無有性命之虞云

本埠南虻牛哨西北二道溝於月之四日晚竄過駭人之大幫股匪為合千餘之衆元惡大首報號粱下好好而不好乃急異常當由該村竄進八面城架票二名現仍圍該一帶搶擄公然無忌視官家如無聞將豬皆作炒食淨盡吾民奈何奈何官方現已得息前往杜剿云

醋海興波瀾 吞嗎啡自殺
小姨甘作妾 難受妒脅迫

距埠北站一里許小北溝屯有鄭學芝房戶何某（名未詳）現年卅三歲在本埠某機關充差有年日常生活稍愉快何娶妻李氏頗慧少何三歲素日夫婦情感綿綿夫唱婦隨極屬圓滿之小家庭斯不待言而李氏亦非常喜夫婦非常歡躍但人單勢孤除每日理公事外無餘暇料理家事欲待傭人又惜金錢良有隱諱間李氏乃向何商議云將李家妹々接來暫為扶侍協助以解經濟之團更屬便當可否何聽下極為贅成遂為接來李妹頗為殷勤不意李妹年正双十有零情竇已開乃姐夫亦屬漂亮隊中以見未開蓓蕾之小姨子已早垂涎久而演出同衾之佳劇陳倉暗度矣但乃姐情已早知奈祇得睁目佯為不知後二人稠繆竟以膠漆難以割捨之勢惟以依大的小姨子住姐夫家就有瓜李之嫌啦李家就有接回之風但李妹決不返乃姐倒很明白更是家醜不可外揚遂為二人明訂結縭正式予夫為妾孰料好事多魔經二年之久姐妹二人竟無風三尺浪而酸海大生波勢有難以兩立之虞頻生口角究其妹舌短恒受乃姐脅迫所以無可奈何其妹忖念實指望此生命隨願從誰想半途受此壓迫悔不該昔日誤上賊船遭斯虐待遂即生厭世之念竟於前月卅日購一元錢嗎啡吞下當時一命嗚呼圖西方快樂去了乃報知梨樹縣司法科派員前來檢驗不諱當即殮埋消案云

守備隊剿匪凱旋

駐防友軍守備隊人見隊長前曾率所部出發剿匪所經各處掃蕩群醜旌指頓清現該隊於月之二日全隊安全返台本縣各法團及旅台日鮮僑商預先到站歡迎云

增設六署 已蒙照准

因應時事之需要及行政設施上便宜起見請准部令准予增設警察署一處原五大區今更改六區現已從事籌備增設手續云

彰武

賭局應嚴加取締

市會設立局場希圖漁利而一切失業玩民趨之若鶩夜以繼日留連忘返窮極思窃於昨本城東卡門某警士在院內晾曬行李一時不愼竟不翼而飛又某娼窰掌班于夜間睡熟被偷去衣物若干嗟光天化日之下小偷何以斯之多耶語云賭為盜之媒旨哉言乎望負管理責者局取締焉

滿日小滙兌 已實行辦理

我國建立以來已三載於茲對國內修治無不革新皆大化便利而對郵政事更屬重要現亦積極謀改藉便國際而利商民是以由八月一日起添設滿日小滙兌現在本埠郵便局亦遵行辦理已訂期施行辦公云

理善會勸戒煙酒

道外四馬路理善會中和堂分會長訂於夏曆六月十八九兩日舉勸禁煙酒大會有宣道主任蔡老先生印錫山道號性眞劉老先生印鴻渚道號悟塵為主指宣道領證是日入緣人大為踴躍除會長會員及宣道主任日滿機關官長參入外計并八方入緣弟子不下二百五十人並另計馬殿武弟子全家人等統合此次全場入席者幾乎滿三百餘兩日間由宣道主任蔡老先生肅然鄭重的宣傳本道基本主義俾皆戒除煙酒不良嗜好要恪守理善道皈勿以口此心彼隨意蕩犯免滋誤會道旨各弟子無不儼然莊正靜心默聽經二日間始行閉會云

齊齊哈爾

訪軍區要人 多田顧問蒞江
作歸國之辭行

滿洲國軍政部最高顧問多田少將奉命調任國內砲兵旅團長已誌前報茲於臨行之前分赴各軍區訪問並辭行已於三十一日下午三時搭飛機蒞江十一第三軍區高級將校及顧問部全體並日本關係各方面均赴飛機場歡迎頗呈一時之盛况查多田少將為日本有名之將星老成持重洞悉國情自蒞任最高顧問以來對國軍改善及興革作通盤綿密之規劃以致我滿洲國軍具有現在之陣容其功殊在杜稷况氏素以親和藹之態度參贊一切與我滿洲國最高軍事當局諸公均異常親善而一般將士亦莫不奉之為慈祥之指導者此次榮轉歸國全滿將校莫不聞聲而懸想一種惜別情景當有加乎意想一上者一面對新任最高顧問板垣少將之來臨殊抱無上之期待與希望云云

按戶檢查清潔 並設消毒場

本埠市政局及警廳之衛生科處於今夏雨水連綿容易引起傳染病為防患於未然保市民之安全計特努力施行預防務使齊市不發生一人傳染為目的故自入伏以來除普及的宣傳外更作分別各戶之檢查且於警廳東專設消毒場以備販賣青菜類之消毒復於龍沙公園每土曜日舉行無料巡迴病院並分給蒼蠅紙消毒劑等而不取分文似此努力可說無微不至云云

牧野技師報告 各縣之災況
本年秋減收

黑龍江省本年受酷雨洪水之害者如沿江之龍江泰東甘南等縣本省實業廳派技師牧野氏乘飛機赴各縣調查今歲水害以及農產物之狀況於昨日歸來擬其調查結果略云嫩江之增水異常浩大兩岸殆與小湖小沼於似其受水害之農產物大都在於低窪之地至於高地則未受水浸害但後因連日霪雨浸地之水是日益加增故農產物之生育頗受阻害以全體觀之本年秋收將以水害而歉減比較昨年之秋收當減百分之三四云云

縣長德行美備 商民恭送匾額

甘南縣長傅子衡氏學識宏博德望優隆才華義氣到處見偕治甘數年政積卓著其蒞任伊始即着眼於為政用人兩大端一已呾免從公整躬率屬無片刻閒逸尤以事變時胡匪逼境該縣長竭力維護商民胡匪攘縣城均被其率屬擊退民衆得以稍安未得分毫損失其苦心籌劃防預周密均能盡善其慮雜雜之世能以維持地方治安民衆依之如泰山其才其能誠不多覯是以商民愛戴口碑載道並其賦性慈祥扶危濟困熱心公益樂善好施可於宦海之循良於大同元年民衆恭送區額文曰清正廉明查該縣長為政數年兩袖清風清正廉明之辭實非虛語今歲商民又恭送匾一方文曰東日梓愛若非蔭下商民劇除舊制宜傳王道何能選才任用此不惟此也尤能不以祿私其親率屬廉儉力除驕奢靡之習若該縣長者謂為德行美備之君也可

遼中

伊斯蘭教協會 分會已成立
選舉正副會長

本邑回民教徒清眞寺教長于七月二十八日函各界參加開全體會議票選會長並奉令成立伊斯蘭教協會經教民代表五十餘人當場各個簽名投票選舉正副會長及至選舉遂由主管機關警察署長張鵬漢警督察員周金山等監視開匭計回民代表信立仁得四十六票張洪祥得三十一票當衆發表認信立仁為正會長金張二人為副會長復公同推舉理事數人乃由新選會長信立仁朗讀宣言並講演回教之宗旨及籌備協會之要義茲特將該會宣言披錄於後以誌之耳

宣言列後

滿洲伊斯蘭協會遼中分會籌備會宣言

吾伊斯蘭教發源於大方流行於世界其維繫社會之人心補救法律所不足已為世界人士所公認際此帝政實施國基益臻鞏固之時滿洲各地已有伊斯蘭協會之設現擬按照全滿伊斯蘭協會簡章設立遼中分會以便協和教徒起見秉承教旨共遵正義為宗教謀幸福為社會策安全不涉政治專明教旨特此宣言

匪徒光顧校舍 被搶不呈報
校長被控告

本縣二區界潘家堡子村學校於陰曆五月初三日晚間突來匪徒三人短衣持槍闖入校舍將校長邰某暴打威嚇逼索財物結果搶去大洋九十餘元各携財藏逃去事後由邰校長告村會而村會以夜間出事當然非外村遠來之匪倘報知縣城為負有緝匪責任者所關誠恐本村民戶有受連累者不如不報為妙邰某以情面難却遂與村會同意給由村會賠出邰校長洋數十元了事故迄今隱匿未報日昨邰校長被村長會首等挾恨報怨已在縣公署提起涉訟矣至內中詳情如何容訪明再誌云

不問是非曲直 竟擅罰村民
村長眞乃武斷

本縣九區境內于家台村近發生村長與村民鬥毆暴動事件覓得事實內幕情形略為披錄緣該村村民有佟士普者務農為業日昨駕車赴地拉運麥禾路過農戶關劉氏地頭被伊暫另將攔阻聲稱軋路田苗報到村會長舒文都派甲丁傳單戶佟士普到會即擅罰白面一百廿斤而佟某不服致起爭則蠻滴值佟妻隨在側參加辦論始罵則繼致動武當場將佟氏婦伊倒臥地人事昏迷伊夫恐性命危害遂先報警所後即赴縣控告距村人憤怒之下即生反噬之心以該佟姓合族群起暴動及毆辱村長為詞乃邀協會董知會警察指揮團丁將佟族人等悉令逮捕合計該佟姓二十餘戶人口衆多良莠不齊內有見事不佳者先已躲藏又有恐遭毒打者早已脫逃嗣僅將老弱者擊獲十餘名遂綁吊在村以示了解均押送到縣訊辦矣其被毆婦人佟氏日昨聞在獄內已因傷落胎墜產矣現查詢此案事體甚大內情複雜究竟眞像如何容訪明詳為續誌云

錦縣

地方衛生會 舉開講演會

錦縣滿日各機關現以茲當溽暑正百疫待生之期為謀對策乃於日前組設地方衛生會經籌備結果現已成立該會現為喚起民衆對衛生之注意計乃于月之二日午後二時假城內基督教青年會大禮堂招集城內各分所長甲長排長商民人等開衛生講演大會聘邀日本戒病院毛利院長講演歷衛生有益民生之道及防疫根據落落千言聽者鼓掌至三時餘始行散會定於三日復假該會招集西關北關商民人三開宣傳會四日假南關興聚戲園招集東關南關之商民人等亦開衛生講演大會以期群起謀公共之衛生而保健個人之體格云

第九區公所成立

錦縣警察舊制全縣計設九個區現改為地名標準其區村向於警區劃一亦係設組九個區公所惟城內缺如附郭村制責成城內警察第九署兼任現經縣公署酌核應專設第九區公所以專責成警察署脫卸兼代區村之責任此事醞釀許久滴于七月底已告完妥增設第九區公所於城內以公議會院內為區址委段師夏為區長已於八月一日宣告成立嗣後附郭各村有所歸宿云々

吉林

憲兵訓練處 舉行開學禮

吉林東大營滿洲國憲兵訓練處現以各省選送學員先後均已到齊茲於七月三十一日舉行開學禮當時日滿各要人官員等均蒞場參加頗極一時之盛云

瑣聞

△施行檢查西瓜

（金州）農會對于所產之西瓜提倡獎勵計今後決施行檢查以造成將來金州西瓜之價值而該會於八月六日正午在大連浪速町幾久屋食堂招集大量消費者及仲買人小賣業代表關係人等開催西瓜試食之宴會云

△兩車撞各受傷

（金州）本月五日午前八時許在北街有二騎自轉車不愼撞在一處一為藤姓賣青菜一為崔姓南街羊肉飯館夥計當時二人頭部俱各受傷血流不止竟起口角各論是非後同歸於警署經該署判斷以藤姓騎車者車後載菜甚重對于左側通行不明竟行於路右撞在崔姓之車上特罰金一元以示儆戒云

△豚疫病又發現

（金州）為近來天氣炎熱關係四鄉之畜豚發生瘟疫病者實不在少數已誌報端而上月末間在金州管內大魏家屯會小逐泡屯日人小野喜太夫處曾發生疫豚一隻當被警署鷲殺云

△强奸案已了結

（瓦房店）復縣三區張家屯居民宵德昌者年二十二歲於古曆六月十二日下午三時見鄰卡成之十三歲幼女獨自在家遂乘機進屋不顧人道即行强奸事後女母查知被污即聲言到官控訴但經宵某託人調說化小洋二百元事始了解云

△市面商業蕭疎

（貔子窩）城子疃僻居州內之東陲毗連莊復市面商業之興衰全恃乎莊復兩界部民來此資粮買貨為主旨如此商業林立市面興盛惟入今春以來莊河又加不便以致該兩界農民多往他埠而去由此疃街之商業竟面蕭疏漸々寂寞無論大小商家每日賣項寥々大有入不敷出之勢因此疃街之商業可謂蕭疏至極矣

△取城土建私宅

（熊岳）有城內居民鉅商何某領東在熊岳驛前開粮業生意近二年來發財致富不敢在鄉下久居於去年購置坐落城內東北隅張家灣房場一處因舊

△小賣所已開幕

（四平街）埠外北市場又經士紳呂悲卿李雨山二氏在新京專賣公署請准予以再設小賣所一處號為長聚福現已開張而屋室暢雅修飾整潔招待周到士瘾煞更屬佳良所以有嗜吸者都歡躍前往消費大為起色云

△藥局營業發達

（北票）本鎮北街路西育太和藥局原為錦縣之大發行莊也遷入北票三載有奇本堂醫士趙福宣君眩經三折之妙手也凡男女疑難大症一經醫治無不沉疴立起且性質和平當人相交情堅耐久近由營口之惜重資運到大宗中西藥品零售批發價値特別從廉以致到門診治者先後相繼經人介紹四鄉醫士來局取貨者每飯有客不下四五位不等終無間斷之期三人詠孔北海有句云座上客常滿樽中酒不空可為客室之楹聯三部脉占心腹病一堂藥貯泰和春可為此堂診脉室之楹聯也

△雷殛車店房屋

（公主嶺）本鎮八月二日午後五時二十分黑雲密佈大雨如盆河北河岸町四丁目十八番地韓家車店執事韓某正在客房同客人數名談話之際忽聞轟然一聲巨雷大作臨於屋頂台頭仰視見在正中間被雷擊透方元尺餘之窟窿一個並在大樑木上現出形同巨爪抓的寬深二寸長三尺之痕計一道屋內電燈電線亦為振碎而韓某及客人數名均無恙亦云幸

△野鶴軒已改組

（九台縣）本縣鐵道滿野鶴軒鴉片零賣所自開辦以來業務發達近因該零賣所內部又加整頓是有改更名稱之必要於月之一日該所現已改稱協力鴉片零賣所云

△車驚幸未傷人

（岫岩）本月三十一日午前十一時許由南大街往北來一某商號之送貨平車車前套一黃色騾行抵財神廟前聞聽嫁娶鑼鼓之聲送貨商人未加小心竟而驚逸由大街向北馳奔將車摔個紛碎幸由北來一賣柴大車將車截住僅車毀幸未傷人亦不幸之幸云

△開戒烟酒大會

（岫岩）本月三十日即古曆六月十九日為聖母佛誕辰本縣理善會長段成有氏為宣聖道理講求衛生禁戒煙酒起見是以於日前分散傳單提倡禁戒煙酒並訂於七月三十日加入會焚香求順禁忌煙酒者不下數百人之譜並恭齋一日頗成盛況云

△小賣所被盜偷

（安東）新安街滿洲鴉片小賣所開幕後營業頗形發達乃於昨夜三時許値櫃夥均已睡熟因竊入梁上君子將全屋衣服携之而逃迨天明查覺賊已遠颺訖

△百業日漸蕭條

（九台縣）因水災浩大當之者盧田盡付橫流而台縣雖屬繁盛之區一旦逢此浩刼井市頓現萎靡之象百業日漸蕭條皆門可羅雀商工浩嘆農者與嗟而托鉢小民沿戶行乞則日益增多云

△行人猝然暴亡

（錦縣）有東關某商號充當廚師現有劉東亭者年五十二歲於月之二日上午十一時四十分赴西關回家徬行抵阜康門內滿部王姓宅門突然倒地死去後行人報告警所轉報檢察廳王檢察吏相驗完了判明為染急性之火症當飭令亡者遺族領屍掩埋云

△嗎啡害人如此

（清原）城東街李某名不詳年古逾稀素喜扎嗎啡近忽異想大開勒令其子不肯纖則某以柔軟手腕勸其子扎嗎啡云及非常之好聲稱你要扎嗎啡成每日給你包一頓白面餃子吃其子正在年青一定見吃就要紅眼這是一般人之通病所以其子亦就附和他的父親父子二人今天扎明天扎最終扎的人不像人鬼不像鬼到家偷摸拐騙甚至父子此時一想也沒有錢啦復屢次令其兒媳賣淫以供其父子二人扎嗎啡查該兒媳本是一個清白人家的姑娘是很節操的焉能受此套籠故兒媳一看實無辦法就至法庭起訴聲請與李某之子離婚亦經官方許可枚身價大洋一百六十元給李某近日查清原縣城扎嗎啡者佔人口十分之四五滿街塞巷絡繹不絕慘慘已極云

胃症良藥

中尾藥學博士指導　帖佐醫學博士推奬

胃活

小腹滿覺飲食不進之人　每次腹時便秘腹痛之人　慢性胃腸面色蒼白之人
心胸嘈雜吐酸發噯之人　肚腹發脹大便不通之人　飲食過度消化不良之人

價目
特大罐　金壹圓
大罐　金五十錢
中罐　金三十錢
小罐　金二十錢

主治効能

隔食・胃弱・胃炎・胃痛・胸隔痞悶・食積不消・食物不進・惡心嘔吐・酒醉宿醉・吐酸嘈雜・膨脹以及小兒吐乳等症

總發賣元　大阪東區備久寶寺町　山田安民藥房

經理處　大連市浪速町　日本賣藥會社

◎各商埠著名藥店均有代售

延年益壽法

有名醫學博士專家之證明

—千數百份中節錄二三於下—

長崎醫大教授 醫學博士 千住雄造

食慾之如何。關係於病之營養者實大。亦爲我臨床醫家同人所當深加注意而最感苦心之處也。尤其對慢性呼吸器病者。不但於病人之營養、即於疾病之治療上。此食慾之爲物。亦實爲萬不可忽略之要事也。而世間亢進食慾劑。數多不勝計。按余之經驗、於亢進食慾、進而增進營養目的之下。將拐阿可路補爾多壽。試用於多數之肺痨病者。而悉得極好之成績者也。

產婦人科疾病與補爾多壽 滿洲醫大教授 醫學博士 西塚泰順

凡患婦人科疾病者。多伴起貧血病。如月經過多。子宮反覆出血、或因流產、或分娩時之出血。而全身蒼白者。又因喇叭管妊娠之流產、或破裂、發生夥多內出血。而陷於急性貧血者。或因開腹大手術而至貧血者等。其根本之療法。厥唯服用治療貧血藥劑。適用此目的之藥劑。沒有勝逾「補爾多壽」者。因其不但奏効靈。而且一般民衆均可自由服用品。又用法至極簡單。純無任何可慮之處、可以放心飲用。而能達補血强壯目的之理想的有機性鐵劑。此余所確信而不疑者也。

產婦人科的應用「補爾多壽」 慶應醫大教授 醫學博士 堤寬一

婦人科範圍內之疾病。非限於局所之病症。如無月經。子宮發育不全症等。又如原因不明之習慣性流早產。或妊娠時之貧血。手術後之恢復期等。而以局所之處置。萬難達其治療之目的。有使全身療法之必要。余於十數年來。在此等時候。悉賞用將砒・碘、規那等各結合於容易吸收的有機性鐵劑「補爾多壽」。而均得卓著之効也。

醫學博士 閔丙祺

前余在京城帝大杉原藥理學教室、曾證明朝鮮人參、爲一種補血强壯之藥劑。後又將補爾多壽與人參併用而驗之。則赤血數及血色素顯著的增加之云々。故臨床醫家。對於諸種之貧血性病。必需使用鐵劑、尤其是休米德教授所發明的鐵蛋白化合體之「菲拉輕」即中田先生所創製之有機性鐵劑之「補爾多壽」也。且「補爾多壽」絕無如他劑的障害消化之副作用。且能迅速吸收同化。實足以推奬爲最理想的補血强壯劑也。

拐阿可路 補爾多壽

肺癆特効藥

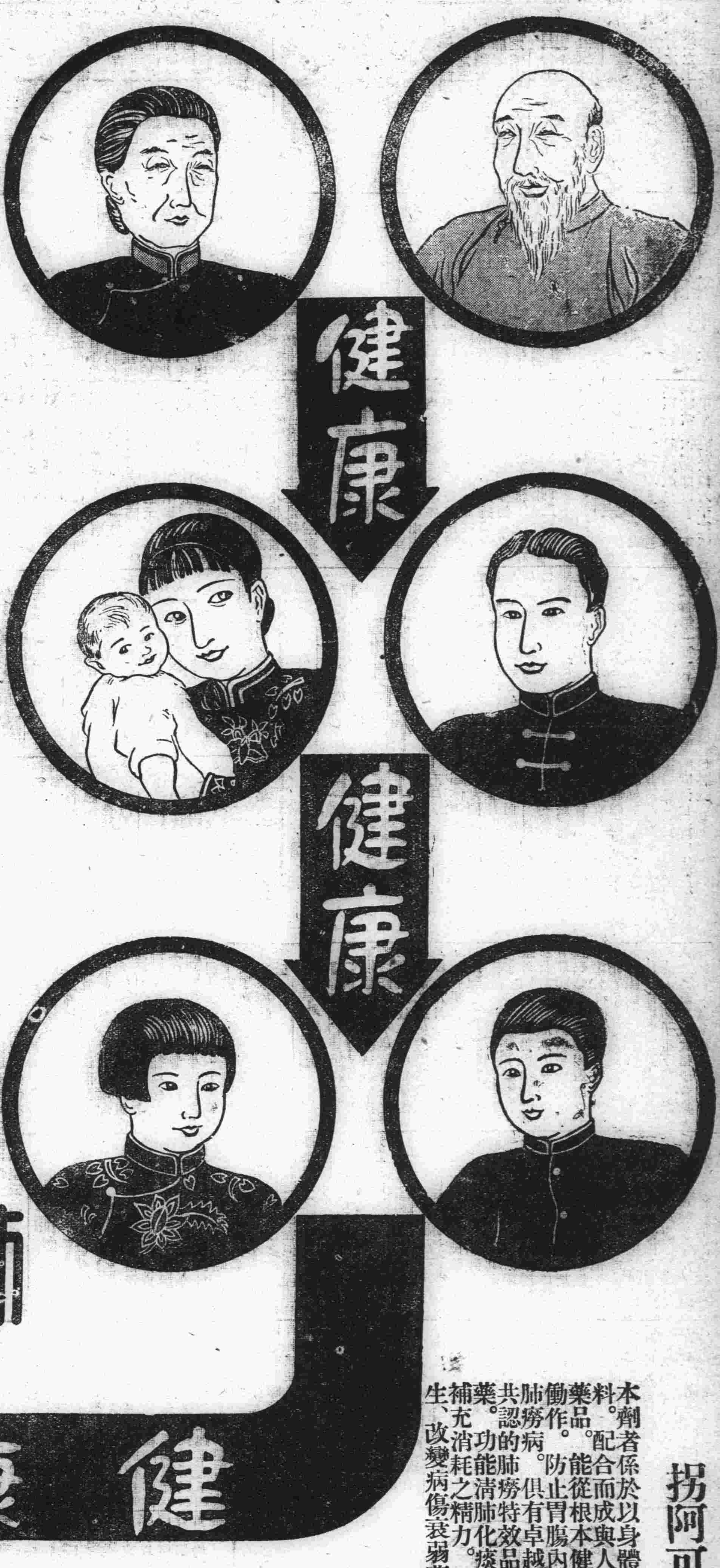

全國各地大藥房均代出售

另備「肺病養生法」「延年益壽法」「醫家證明集」以及其他諸種說明書等、函索即奉寄

拐阿可路 補爾多壽

本劑係以身體營養上必需不可忽缺的實貴營養素。和製造血液唯一主原料者配合而成與人體臟器內必須存的「造血素」是同一組成。異曲同功之名貴藥品。能從根本健强體質補藥王的「補爾多壽」上。復加以殺菌減熱。補助胃之働作。防止胃腸內食物之腐敗。而佳良消化吸收。尤其對於呼吸器系疾病之肺痨病。俱有卓越神靈的治療作用。而爲中外夙有定評。自古即爲人所週知共認的肺痨特效品「拐阿可路」。以創製成此轟動全球。肺痨特效的補血强壯靈藥。功能清肺化痰。定喘止咳。殺菌解熱。鎮止盜汗。消食開胃。增進營養。補充消耗之精力。一掃貧血衰弱。以從根本健强體質。故眞有根治肺痨、起死回生、改變病傷衰弱舊體質之奇功。兼俱轉弱爲强、延年益壽、創造活潑健壯新生命之實效。而爲現代最名貴最有效驗的肺痨病特效的補血强壯之靈藥。對於下記諸疾病。悉奏不可思議之神功品也。

肺痨結核性病、喉頭結核、瘰癧
百日咳、喘息、慢性氣管支炎、
肋膜炎、慢性肺炎等病弱者

拐阿可路補爾多壽定價 半箇月份 二・六〇 一個月份 四・三〇

五種補爾多壽 主治症・定價

品名	主治症	定價
純補爾多壽	虛弱、病後衰弱、精神疲痨、月經不調、小兒發育不全等	半個月份 二・〇〇 一個月份 三・〇〇
含砒補爾多壽	神經衰弱、衰弱過度、營養不良、神經性之喘息等	半個月份 二・三〇 一個月份 三・七〇
含碘補爾多壽	腺病質諸症、貧血、佝僂病、梅毒性貧血、肋膜炎等	半個月份 二・三〇 一個月份 三・七〇
規那補爾多壽	諸種疾病後之衰弱、貧血、食慾不振、產前產後之虛弱	半個月份 二・三〇 一個月份 三・七〇
新補爾多壽錠	筋骨薄弱、營養障害、防止老衰、腺病、神經系病、生殖機能障害、小兒發育期、骨骼發育障害等	一八〇錠 二・〇〇 三六〇錠 三・八〇

總發行所 株式會社 藤澤友吉商店製藥廠
總店・大阪 大連支店 大連市山縣通七番地
總經理處 日本賣藥會社大連支店

大連

滿洲國三屆運動大會 九月中旬舉行於新京

關東州選手團本屆決定參加 接洽參加事奧勝久氏特來連

滿洲國體育協會、已豫定於九月下旬、在新京新運動場舉行第三屆滿洲國陸上選手權大會、關東州選手去年曾由青年會主催參加之、所以本年仍得參加、況在去年第二屆運動大會時、關東州選手團參加頗得有優良成績、獲得錦標甚多、大連青年會體育部為提倡及獎勵體育起見、以本屆大會有關於東洋協一九三八年開第一次大會、所以決定參加、不過依過去的成績、當然要在本年增加人員

△去年參加之選手 田徑賽、籃球、足球、及女子田徑賽隊等、當時因無、男女排球之選手隊參加、未奪得全數錦標、雖然田徑賽、籃球、足球、三項均得冠軍、而總分中、因無男女排球的參加、卒為人所得、此實為過去的關東州選手國人深為遺憾者、是以在

△本年第三屆大會、應即增加、男女排球隊員、二十人、或因經費關係、男子隊於田徑賽或足球隊員中作相當之補充、女子排球則可於女子田徑賽隊中及另加少數人員、則即可以成功

但據大連青年會體育方面的經費、向來此等事的經費、均仰之於各方指導援助機關之援助、並各熱心社會事業及熱心體育者之捐助、然後方可成功、去年的關東州選手團、因有兩次的表演電影及戲劇、方為成行、依本年現在的情形觀之、原來豫定成立關東州體育協會、因種種方面忙碌之關係、仍未得成立、則右述之送關東州選手團之所要經費、仍得仰之於各方面捐助、更進一步的向滿洲國體育協會方面請求補助、總期其得以成行為最佳者、此事關於關東州青年體育之進展、希各方面的加作的補助、及主辦時青年會當事者、要十二分去努力、不然恐本年不能得豫期以上的好結果也

△選手方面、田徑賽、足球、籃球、均極良佳、由今日起、再加以有規定的訓練、自然是要然可觀了

即排球方面、男子隊將現在的足球隊員中(非籃球選手者)及田徑賽隊員中(非兼籃球選手者)再加他方面的專門排球隊員、即可成隊、女子排球方面、有旅順高等公學校、師範部女生的一隊、或再加入田徑賽選手數名而組成之、均可以說有相當的勢力

△選手方面如此、現在成為問題者、則為經費之一事而已、所以具希望一因青年會幹部去努力設謀、更希望州內一般熱心社會事業及體育者、努力去援助、得關東州內選手團之成行、實獎勵體育之今日緊要之事也

接洽參加事 奧勝久氏來連 選手等應猛練 主辦者善謀之

對於關東州選手團之參加滿洲國第三屆運動大會事宜、滿洲國體育協會幹部奧勝久氏特於日昨來連、向大連青年會體育幹部、必有所商洽關東州選手團之參加事、並對於今後州內體育事業、滿洲國體育協會、當有相當的援助等事

在右述諸情形之下、關東州選手團的參加、是有一百成的可能性、所以對能參加此行的各部分選手諸君、又當在此一個月中間、作有基礎的猛烈練習、以期屆時出場有相當的成績、以不負滿洲國主催大會之意、及大連青年會主辦者參加的勞苦、更可副對捐助經費各位的雅望了、著現在的選手方面情形

△田徑賽 百米(新進)二百米、高欄、撐竿跳高、的任尤諾君、每天汗流滿背仍在大連運動場內猛練、因他家庭的關係、允許其如此、各種成績甚為良好、許與群君的二百米很好但仍須猛練

于滿濤君的跳高、不知近日如何、依他的身材和過去的成績、在業餘時去猛練為佳

其他旅順高公之男女選手因為放假、在此期中也要作相當的練習才好

●籃球隊 去年的成績、是以一分獲得錦標、本年要不加碼力、恐怕不能敵吉林及哈爾賓的白俄滿人隊、在有工夫的時候、也得作基本的訓練

△足球隊 關東州足球隊、過去的成績、為人所盡知、可惜在前月敗於日本關西大學遠征隊、但勝負本為兵家常事、並不足怪、不過隊員諸君時時要服從隊長或主辦者的命令不要橫肩豎目的反對那方、免失去體育家的精神、足球隊在最近也要召集、依何等的友誼比賽等、以磨練其球藝上達

滿洲全國之參加團體 特分為七區 關東州在內

右記滿洲國第三屆運動大會、其參加團體、在七月末間、所開之大會、已行確定之、即為陸上競技聯盟所屬之團體為

奉天省、吉林省、黑龍江省、興安省、東省特別區、新京特別市、關東州

為參加滿洲國運動會 水運行將中止

恐由京返來後天候已涼 大連青年會近日決定之

原定於八月十八日午後二時在大連運動場水泳場內舉行第十屆大連水上運動大會一事、其後因為有其他關係、豫定延期到九月中下旬內舉行之、茲者又因九月下旬滿洲國體育協會陸上競技聯合會主催第三屆全滿洲國運動大會、大連青年會主催參加去年第二屆大會、曾獲得田徑賽、足球籃球三項之優勝各種錦標大銀盾大銀盃、及個人之獎品等甚多而凱旋、本年仍要參加第三屆運動大會、於籌備參加此大連運動會之名義、又為關東州選手團、所以對於名目較小之大連水上運動大會、惟得犧牲之、或再延期舉行、或行中止、現在對於此事、大連青年會內幹部、正行研究之中、但參加滿洲國的全國運動大會、其日期當在九月下旬、開幕返來、已到了十月初、再為籌備、延之於十月末或十一月初舉行、彼時天氣正行寒冷、又恐參加無人、依此情形勢必中止本年之水上運動大會、集中其時間、於明年夏秋之交、及早籌備舉行、較為盛大的水上運動會、右大連青年會、對此事於月內決議之後、即當正式公表之

法效日本模範之設施 發展滿洲農村

別府大在村之施設為最佳 考察歸來之趙民政廳長談

於七月初旬過連赴日本考察日本各地地方行政及農村、狀況中之奉天省民政廳長趙鵬第氏帶同該民政廳村閭祠察科長等三名、依豫定之期、詳加考察、在日本各地、考察完畢、乃乘月之六日抵大連之烏蘇里丸抵連、據趙廳長對記者所談之考察中之感想如左

以考察一般行政之目標赴日本內地、而對於實際之農村狀況也別有所考察、我滿洲國本為農業立國之邦、為期發展、於是詳察先進國日本之農村施設及技術等、以備為發展我國之好借鏡、若

愛知縣之安城

乃日本之代表模範村、鄙人特對之詳加考察之、彼全般之設備、均屬於理想的實現化、觀察之下、甚為感服、祇是過於完備而精妙、而少日農村本來之樸質、稍為遺憾之點、以其驚人的發展狀態、若即以之適用於滿洲國農村、是非一時所辦不到的、亦為不可者、其次到別府

到大在村考察

此處則大與前非、乃日本內務省所推賞之模範農村、該村非常之貧窮、每人平均之耕種土地極少、雖無特別之長處、但全村一體取合同的統制、一致協力的工作、其組織的農村本面目、活現於外、鄙人以此種作法、即適用於滿洲農村、當為非常之良好、在考察中最令人歡喜的、為日本之官民一體、全部對於滿洲國持有非常之親善、對於我等絕非外表、乃由衷心歡待者、實為鄙人此行考察中所深感謝者、趙廳長在大連逗留三二日、即行北行返任

憲金軍醫正歸國

肅親王第十二王子滿洲國三等軍醫正憲金氏、留學於日本軍醫學校一個年間、茲已得畢業、乃率其夫人公子及令妹川島籬子女士、一同乘六日入港之烏蘇里丸回滿、上陸後即乘汽車赴旅順省親、在旅順逗留三二日、即行赴京、向軍政部大臣報告畢業返國、同氏將以新進之軍醫、活躍於滿洲國軍隊方面

於旅順水交社之 殉職兵曹葬儀

鏡山枝原兩司令官與祭 日內局長官民多數參列

在旅順海港殉難之海軍航空二等兵曹故佐藤正夫、同佐岡友幸兩氏之海軍葬、於五日午前四時在旅順水交社大禮堂、舉行莊嚴盛大之葬儀、當時置故人之遺骨於佛壇、及軍服寫眞等、其周圍列有菱刈軍司令官及各方面之花環並供物等、在定刻由在旅順陸海軍人及官民學生各婦人團體約有三千人參列入席後、由在旅各宗僧侶及藤澤西本願寺住指導之下、誦經海軍儀仗隊之奏捨命之哀曲並新弔槍、表示敬禮、高須出雲艦長懇切之弔辭、中島飛行長之弔電、於次誦經裏艘主西內里下兩兵當焚香、其次乃由高須出雲艦長幹事及飛行兵員、中島飛行長、今村第三艦司令官、技原要港部司令官、出雲各室代表同下士官代表、鏡山要塞司令官、日下關東廳內務局長及一般官民依順焚香致禮後、乃於午後四時半閉式

逮捕強盜警官 受署長嘉獎

關於八月五日強搶大連市奧町德茂錢莊的入犯田村信義、因受德茂錢莊櫃夥之尾追、卒在三十分鐘內、為警察官逮捕、之強搶案、已詳誌本報、大連署司法係特於五日下午三時到五時之間、由山口警部補伴同犯人、到現地檢證、至六日午前八時三十分、由田村之關係上司川田氏者到大連署訪問寺田署長供述歉意、並聲明演出此等不良事件、已向關係方面報告、已以犯事前八月四日實行辭退之、該被覓之人、正當四日夜當值、而闖出如此之意外事、云云、更寺田大連警察署長小對迅速逮捕此重大人犯之殊勳之警察官、齊、吉原、丸島、中澤氏等、為賞其勇敢、表彰金一封、以資獎勵也

舞女寅夜遇盜 胡不和他舞

錢包竟被奪去

市內常盤町百勞克跳舞場之舞女、森川清子(二十六歲)於五日午前一時三十分、時當深夜因其舞場終了、往二葉町七十番地返家時、行至中央公園內、保健浴場附近突由後方來一滿人(年約四十歲)當即將該舞女手提包(內有現金十七圓)並化粧品等強奪、而向黑地逃去、深夜之際對面不見人、遂於次日、報告所管轄署察署云

川島芳子女士 由天津來連

一時宣傳被暗殺說之川島芳子女士、於六日乘午前六時半入港之長平丸來連、上陸後即赴某所此次係送別其義父多田少將、榮轉內地而來連云

慘！交通地獄 轢斃二齡幼女

咎在電車方面之不慎歟 有子女者要加充分小心

連市近來人口激增、交通的頻繁程度、更隨之增加、車馬往來如織、自朝至夕、無稍間息、致因交通事故而發生之流血慘劇、時時聞之、所以每年葬身交通地獄者、大有驚人之統計、於月之六日午前八時二十五分許、沙河口警察署管內大正通一六七番地、電車軌道上、又發生交通慘劇、將腦漿崩裂左手足切斷、立時斃命於血泊之中、其狀之慘、目不忍睹、茲將慘劇之經過、詳誌如左

是日有滿電二〇號四號系統電車、運轉手曹明富(三十八歲)由大正廣場發車向埠頭行、途中經過大正通一六七番地、適有巴町一六三番地誠洋行處孫文林之女樹德(年方三歲)由東向西奔跑、其母見樹德奔跑、逐在後追趕招呼之、跑至電車軌上、其母見由南飛疾來一電車、其母擬將進前抱孩、但天不由人、命該如此、乃猛然將樹德撞於輪下、電車由身上過去、當將腦漿擠裂、左手足軋斷、仆於血泊之中、只聞噯喲一聲、當即殞命、其為狀之慘實筆墨難以形容、但雙方未接近時、而運轉手似已發見、不知何故未打急站者、致發生此事、其咎在視運轉手亦當有相當之責也、但雙方如何解決、現尚不明云

小汽車夫 撞人後逃走

又市內浪速町一一九番地、伊藤金治之妻、於四日午後八時十分許、懷抱其四男(名四郎一歲)於市內愛岩町七十二番地、櫻井病前路上散步、行至遼東旅館處、覺由前來一輛小型汽車、番號不詳、行至後近、因該車門開着、當將四郎撞倒於地、負有擦過之傷、該司機者見肇了禍、當即開車逃走、伊藤金治之妻、遂報告大連警署、現該署正在搜查逃走之汽車中

擴播順序

八月七日(星期二)

△午前十一時 經濟市況、公設市場價值

△正午 時報、相談經濟市況、新聞

△午后三時三十分 經濟市況、新聞

△午后五時半 華語講座、滿鐵學務課秩父固太郎

△午后六時 新聞、職業紹介事項

△午后六時半 箏曲(由東京)一、都之春、二、四季之艶

△午后六時五十分 浪花節(由大阪)坂崎出雨守

△后七時三〇分(由東京) 連續無線電風景、五十錢銀貨(第二回)

△午后八時(由東京) 青年特別講座、青年運動之將來

△午后八時三十分 時報、(由東京)

△午后八時三十分 新聞

△午后八時五十分 氣象通報、中國劇、由奧町宏濟大舞臺

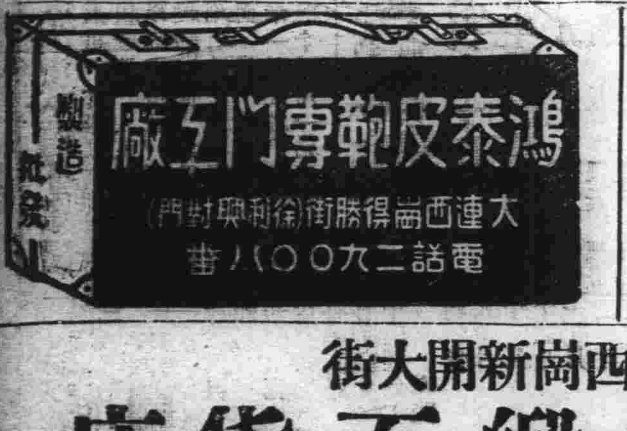

大連西崗新開大街

永裕綢緞百貨店

批發部 門市部 長電話 五八六九 五二四六番

順合時代的 春夏衣料 均 大帮到齊 為 生活提高 決 定價低廉

素負好評之瑞康百貨店

自國曆八月五日起舉行

伏令貨一掃大賤賣五天

創至最低之價格免去折扣之陋習誠有意想不到之賤

期限短促幸勿錯過 大連市奧町門市部電話六九五六番

患癮 鴉片 嗎啡 海洛 治療開始

春華医院

徐瑩

齒科

早川醫院

大連市西通九十三番地

電話三九七一番

(分院)金州新市街

服料豐富。式樣新穎。工藝精巧。價格低廉。製作敏捷。定期不誤。

會源洋服店

大連市監部通一〇五番地 電話七〇九三番

各界渴望諸君期待

西菜 鶏素燒專門 海蜃樓菜館

現已開幕了！

敝菜館今欲應需連埠各界期望特擇於監部通樓房一所重猶精工彫細洋式直裝房間潔潤不亞西歐近由哈爾濱聘到技師烹調經驗超出普通上下茶役順客應呼定自陽曆七月廿三日正式開始因供酬試食特別犧牲惠我各界不勝歡迎

大連市監部通八八電話八九一五番

月星 老牌

國華膠皮鞋

總代理店 合資會社 大連洋行

大連市連鎖商店街 電話長六〇二五・二二二五三

要購膠皮鞋 認明月星牌 國華膠皮鞋 斯界第一家 製品求精良 售價低廉輕 薄利多銷貨 各處有分銷

兼自運銷各處優美膠皮靴鞋應有盡有價錢克已

宜夏的新興衣料時髦的紗紬綢葛以及種種禦署防炎品大宗運到二樓提莊部綉花衣料照碼五扣門市部草帽七扣縱覽遂意歡迎參觀

陳列種類 門市部 環球雜貨化粧物品 二樓 綾羅綢葛紬緞布疋 三樓 玩具磁器唱機唱片

德泰百貨店

大連市奧町五十五番 代表電話四一八七番

聘請大內成美辯護士為常年法律顧問啓事

茲特聘大內成美辯護士為常年法律顧問凡關敝號及個人財產與名譽及其他一切交涉無論對內對外之各種關係該大內成美辯護士均有依法保障之權限特此聲明

營口西大街 瑞昌成 程春園 啓事

大內成美辯護士受聘為營口瑞昌成程春園常年法律顧問啓事

茲啓者本辯護士已受任營口瑞昌成程春園為常年法律顧問無論對內對外之各種關係如有損害該號或個人之名譽財產及其他一切本辯護士均當依法保障此啓

經濟

餅油豆大漲高粮穩平
鈔票行情忽暴騰
大條倫敦紐約孟買均報長
滙兌日美中美强標金休市

大條 據本報六日電訊、海外市況、倫敦大條、期現均漲、現市漲三分爲廿便士十六分之十一、期市漲四分、爲廿便士十六分之十三、紐約亦漲四分、爲四十七仙整、孟買漲七分、爲五十八盧比十六分之三

滙兌 外國滙兌、日美、中美、英美、均騰、日美提二分、爲廿九弗九十二仙、中美暴騰十九分、爲卅四弗卅一仙、英美提八分七、爲五十四仙整、日英、中英、英美、英法、均不動、日英爲一志二片四分一、中英爲一志四片二分一、英美爲五十四仙四分一、英法爲七十六法郎二分八云

錢鈔 大連錢鈔市場、六日前場開盤、鈔票於穩平狀態中、略趨昂騰、市情較看甚佳、查現市爲一千一百八十一圓、安百六十萬圓、期市一千一百八十四圓、安五百四萬圓、鈔票對小洋爲一三七九〇、金票對小洋爲一一六一五、大洋對鈔票爲九六六〇云
又錢鈔市場後場開盤後、以大條堅提、匯兌報强、鈔票遂之釋硬、更以美國將實施經濟膨漲政策、於觀望大條將益提漲進買中、鈔票仍然益趨强硬化、現貨爲一千一百八十八圓五、安六十萬圓、期

特產 大連特產市場六日開行後、大豆仍以向歐輸出前途有望爲背景、豆餅乃追隨大豆而昂騰、輸出帮於觀望形勢中、盛作貨大豆、因輸出帮及油坊買付、致誘起投機帮以將有之盛買、大價奔騰六角二分、利可佔、遂亦訂買、因之豆油坊車三菱安百五十車、日清安卅車、三井安五十車、油坊三家產額四千片云
價大騰而暴騰、豆油以油坊買付甚盛、竟與大豆並駕齊
以華帮於觀望欲進中、因鈔票昂騰、故市情頗看平穩、現其究竟、高粮於畧示堅挺中、仍須依歐洲出輸的情形而定、今後之市情未有之活況、但

麵粉之行情趨漲
世界小麥減收
最甚者豫想較前年減半數
德減一成五蘇約多少減收

世界的農產物發育狀況不良、因之本年度小麥之產額、非常不佳、特別激減、故麵粉行市、近來有異常昂騰之傾向、現已判明小麥主要出產國、本年度之發育狀況、豫想比去年度之實收量列表如左、惟美國之冬麥、及加拿大、有多少增加之希望、其他約在減半數者、如後

(單位四分之一)

	昨今實收	本年豫想
法蘭西	四五、〇〇〇	三一、〇〇〇
伊大利	三七、〇〇〇	三一、〇〇〇及至三五、〇〇〇
羅馬尼亞	一四、〇〇〇	七、〇〇〇
匈牙利	一三、〇〇〇	七、五〇〇
猶哥斯拉夫	一三、〇〇〇	六、五〇〇
德意志	(約減一割五分)	
蘇聯	(多少減少)	
亞米利加冬麥	四四、〇〇〇	五一、〇〇〇
春麥	三三、〇〇〇	三、五〇〇
加奈陀	三七、〇〇〇	四四、〇〇〇
濠洲	三三、〇〇〇	一六、〇〇〇
阿根廷	(播種減一成)	

豫測年景之豐歉
食糧竟而暴漲
以陰兩連綿影響於秋收
新京紅粮每石漲四圓餘

新京訊云、近月以來、各地大雨連綿、河川相繼氾濫、低窪之處、均有積潦之虞、影響秋收、至深且亘、是以一般機警過敏之囤積粮石者、多以天時之預測、秋季五穀收穫、自必銳減、無端的竟將粮價高提、以人民日所必需之紅粮(高粮米)而論、在未曾降雨之先、每一石粮價四元左右、今竟提至十一元有奇、其他如大米麥粉之價目、高騰數日、當不問可知矣、深希望地方當局對此食糧價格暴騰之舉、迅速調査平抑、以慰民望云云

滯積河豆輸送
現已毫無停留

平齊線江橋附近之線路發生故障、一時杜絕之河豆滯在貨約八百車、於線路復舊後極力輸送之結果、完全一掃毫無停留、至北地方面之特產輸送狀態、除三棵樹附近之滯積貨物外、大體均於順調輸送中云

中銀發行額週報

中銀發表自七月二十二日起至二十八日之一週間之發行貨幣額如左

貨幣發行額	一一〇、八七八、〇二五、二二
紙幣	一〇〇、四五九、七四五、二二
準備	五九、八六一、六五一、九四
保證	四〇、五九八、〇九三、二八
鑄幣	一一、四一八、二八〇、〇〇

倡穀粮價公平售

埠裏商務會長趙君漢臣氏、自氏接充以來、歷四年之久、大爲商界所仰信、但氏慮現在各地氾濫爲災殊深、民勢於水火中、嘆各地粮石又爲暴漲、豈不民途盡矣、祇我四埠各粮業家、亦因之騰高、氏乃惻心攸念、際此民在水火之秋、經濟恐慌時代、生活危篤之局、告貸無門之窮民、若粮石再然暴漲不迭、窮民何能繫喉以待乎、故有此先聲、仰仁人大德君子、以鎮定精神、快放囤子糈、以拯野之殍、即施幸匪淺也、而本埠各粮業家、經該會長加以考議、不可視機任增粮價、得施公平低售、民豈不感德乎

七月下旬末
新京驛積貨

至七月下旬末於新京驛院內積在之貨如左(單位基噸)

	附屬地	城內	寬城子
大豆	四、二一七	一、九〇六	一、五五
其他豆類	九、五五四	二、四八七	一九
高梁	六、三三一	一、六九四	二〇六
包米	二九九	四三六	
粟	二、二四七	二、一七	六三三
小麥	五〇八		
其他穀類	四、七三六	六、一三七	六九
豆油	一、一七三	四八六	一
豆餅	一、〇六二	五七九	七四
計	二一、〇六七	一五、九〇一	六二五
木材	一四、〇〇五	二八一	四、九六七
薪炭	一、三三六	九七四	一五四
麥粉	一、九七〇	一、四〇三	一二
綿系布	三、三〇〇		
麻袋	八〇〇		
其他	二、四三五	九七	一
合計	四三、八九三	一九、五三五	六、八四八

準備向德國輸送
大豆二十萬頓
因之特產界頓呈活況

北滿大豆約有二十萬噸、準備向德輸出之消息、以故特產界、俄然大呈活況、又向歐州之大豆存庫額、現在大連四萬噸、哈爾賓約十萬噸、松花江沿岸約七萬噸云、三菱商事、豫在計畫經由北鮮、向德國輸送北滿之大豆、目下已準備在哈爾濱積載大豆四萬二千基噸、經由清津作試驗的向德輸送、已傭雇能載九〇九六噸之國際汽船所有船之豐富丸、目下正在裝載中、大概可於近日內即行出帆、滿洲特產、經由北鮮輸出者、此爲最初次、關係方面、將有相當之注目、三菱待北滿水害恢復後、更作第二回之試驗的輸出

產金收買之價格

滿洲國政府財政部、對於產金收買價格之件、基於產金收買法之產金收買價格、茲決定每一瓦(克蘭姆)國幣三圓二角〇分

天津銅貨暴跌
一元兌換五百六十枚
於民衆生活影響實大

天津當地之通用貨幣、以銅貨爲單位、多爲下級社會通用之、其兌換率之高低、直于生活上有重大影響、且近來銅貨之價格、竟漸次跌落、最初一元兌換四百枚、最近竟至以五百六十枚方能兌換一元、其主要之原因、以滿洲國廢棄不用之銅貨、多在山海關一帶行使、故銅貨漸次運至天津當地、致行市價日下落、又聞於山海關地方一元兌換九百枚、運至天津可得暴利、是以天津之通貨日多、遂之價格下跌、元來在天津當地零碎品物、銅元爲標準、例如前記情形、銅貨下落、則物價當必昂騰、倘於始終放任不問、一般民衆所受之損害實大、生活上即大感苦痛、市政府命財政局制定救濟辦法

克山米麵亦漲價

克山訊、自春以來、粮米都是很賤的、人民生活程度、可以說是很低、不料近來因水災的關係、忽然米麵驟增漲至百分之二、現下二號砂子面一袋、已三元七毛五分、小米一元左右、高粮米每斗重四十五斤一元二角三云

商情

本埠特產 (六日前場)

▲大豆

	開盤	收盤
裝袋	四、五〇	四、五八
七月	四、四八	四、五三
八月	四、五〇	四、五三
九月	四、四〇	四、四三
十月	四、三六	四、三九
十一月		

▲豆餅

	開盤	收盤
現貨	三、四五	三、六〇
八月	—	—
九月	—	—
十月	三、二五	三、三〇
十一月	三、九五	三、三五

▲豆油

	開盤	收盤
現貨	—	—
八月	一二一〇	一二七〇
九月	一二四〇	一二二〇
十月	一二四〇	一二二〇
十一月	一一五〇	一一三五
十二月	一二〇〇	一二三〇

▲高粱

	開盤	收盤
現貨	二、七五	二、七五
八月	二、八二	二、七三
九月	二、八〇	二、七五
十月	二、八二	二、七七
十一月	二、八六	二、七六
十二月	二、八二	二、七六

本埠錢鈔

▲大連鈔票 (六日前場)

	開盤	收盤
現貨	二八、一〇	二八、九〇
高	二九、〇五	二八、〇五
成交額		一六〇萬
近期	—	—
高	—	—
成交額		萬
遠期	二八、四〇	二九、〇〇
高	二九、一五	二八、二五
成交額		五〇四萬

	鈔對金	鈔對洋	金對洋
十時	一二八五五	一三七八五	一一六一三
十一時	一二八七〇	一三七九〇	一一六一五
十二時	—	—	—

▲大連鈔票 (六日後場)

	開盤	收盤
現貨	二八、八五	二八、七〇
高	二九、一〇	二八、七〇
成交額		六〇萬
近期	—	—
高	—	—
成交額		萬
遠期	二九、二〇	二八、八〇
高	二九、三〇	二八、八〇
成交額		一二三萬

電報滙兌 (六日)

倫敦銀塊	二〇便士十六分二
同期市	二〇便士十六分三
紐約銀塊	四七仙〇分〇
孟買銀塊	五八留比十六分三
英美匯兌	五〇四仙八分三
日美匯兌	二九弗九二
中美匯兌	三四弗三二

▲美棉

現貨	一三仙〇五
九月	一三仙一五
十月	一三仙一七
十二月	一三仙二一
一月	一三仙三五
三月	一三仙三七
五月	一三仙四五

▲印度棉花

奔哥爾	一四四盧比
其布牢	二一九盧比
奧姆拉	一九七盧比

▲神戶日美 賣 二九弗十六分三 買 二九弗八分七
▲神戶日英 賣 一志二片三分七 買 一志二片三分九

商品市場 (六日前場)

▲大阪三品

限	前場開盤	後場收盤
八月	三四〇〇	三三三〇
九月	三三三九	三三三六
十月	三三〇〇	三二九九
十一月	三二九〇	三二九四
十二月	三二八五	三二八六
一月	三二九〇	三二八五
二月	三二九〇	三二八二

▲大阪棉花

	現貨	定期
開盤	六六、七〇	六八、〇〇
收盤	六六、四〇	六七、九〇

▲大阪期米

	現	中	期
開盤	二七、三五	二七、二三	二六、八五
收盤	二七、四〇	二七、三九	二六、九八

▲東京期米

	現	中	期
開盤	二七、七九	二七、五五	二六、八五
收盤	二七、七七	二七、六七	二七、〇一

▲仁川期米

	現	中	期
開盤	二四、〇〇	二三、九〇	二三、八五
收盤	—	二四、〇一	二三、九九

▲神戶豆餅

	開盤	收盤
八月	—	—
十二月	三、四五	三、四五

▲大連股票

	開盤	收盤
五品期	三、一〇	三、一〇
豆新期	—	—

▲同短期

	開盤	收盤
五品期	三、八〇	—
豆新期	三、五	—
錢鈔期	—	—
東新期	一四五二〇	一四四八〇
高	一四四二〇	一四四八〇
日產	一三九六〇	一三九六〇

▲大阪三品 (六日後場)

限	前場開盤	後場收盤
八月	三三三〇	三三三〇
九月	三三一九	三三一九
十月	三二八〇	三二八〇
十一月	三二八〇	三二八九
十二月	三二七九	三二八三
一月	三二七九	三二八二
二月	三二七九	三二八〇

▲大阪棉花

	現貨	定期
開盤	六六、二〇	六六、一〇
收盤	六七、六〇	六八、〇〇

▲大阪期米

	現	中	期
開盤	二七、四七	二七、三六	二六、〇一
收盤	二七、六五	二七、五二	二六、一七

▲東京期米

	現	中	期
開盤	二七、七七	二七、六四	二六、〇二
收盤	二七、九八	二七、九四	二六、一五

▲仁川期米

	現	中	期
開盤	—	二四、〇四	二四、〇三

▲横濱生絲 (六日)

限	前一節	前二節
八月	四五七〇	四五七〇
九月	四六四〇	四六三〇
十月	四六五〇	四六二〇
十一月	四六五〇	四六〇〇
十二月	四六五〇	四六〇〇
一月	四六四〇	四六一〇

	收盤
現	—
中	二四、一四
期	二四、一四

▲印度蔴袋

綠紅袋	一三留比八分一
盤紅袋	一六留比四分三
匯兌行	七九留比八分一

北地行市 (六日前場)

	開盤	收盤
▲奉天奉票對金票 現貨	五、四五〇	—
▲奉天國幣對鈔票 現貨	一〇六、七〇	一〇七、〇〇
▲奉天國幣對金票 現貨	一一〇一〇	一〇九五
(奉天國幣) 近期	九〇、四〇	八九、九五
高	九〇、四〇	八九、九五
▲開原國幣對金票 現貨	一二〇、一〇	一二〇、一〇
▲新京國幣對金票 現貨	一二〇、一〇	一二〇、一〇
▲哈爾濱國幣對金票 現貨	一二〇、六〇	一二一、一〇
(安東平銀) 現貨	一、五七〇	—
兌	七三一、	〇兩
近期	一、五六六	—
遠期	—	—
高	一、五七三	—
(哈爾濱大豆) 八月	六八五〇	七七五〇
九月	七二〇〇	七六五〇
十月	—	—
十一月	七二〇〇	七五五〇
(哈爾濱小麥) 八月	一七九〇〇	一八〇〇〇
九月	一五〇〇〇	一五三〇〇
十月	一三九〇〇	一四二〇〇
十一月	一三三五〇	一三六二五

▲公主嶺國幣對金票

各地發送運

	大豆	高粱	豆餅	雜粮
▲開原	一二車	八車	六車	
▲新京	二六二車	八車		七車
▲公主嶺	一二車	一四車	九車	二四車

奉天日語學院招生

科別—高級科・專修科・專修插班生
額數—高級科六十名・專修科一百二十名・插班生三十名
報名—八月一日起至八月十四日爲止
考試—八月十五日本校舉行(注意外埠學生有證書者免考)
校址—奉天大北邊門外無綫電台(另有詳細簡章函索附郵二分)

疱膚靈
POMPHOLIN

脚趾濕氣、十人九有、輕則發癢、心神不快、次則疼痛、令人難堪、甚至全足糜爛、血水交流、步行困難、失時廢事、倘不及時早治、牽犯大腿窩之淋巴線、發腫化膿、卒非開刀臥床不可者、頗不乏人、西諺有云「及時一針不縫、過後便得九針」誠哉斯言、深願世之有脚趾濕氣者、切勿小視斯疾、速購「疱膚靈」除根可也。

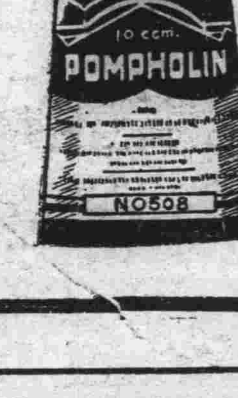

包裝 一〇西西 二五西西 一〇〇西西 各一瓶裝
株式會社 鹽野義商店 大阪市道修町三丁目
各埠大藥房均有經售

大連汽船出帆

▲青島丸 ●開往青島上海 八月七日
▲大連丸 八月十日
▲奉天丸 八月十三日
▲長平丸 ●開往天津(天津渤航) 八月八日
▲天津丸 八月十一日
▲長平丸 八月十三日
▲濟通丸 ●開往安東 八月七日
▲龍平丸 ●開往龍口登州府行 八月九日
▲山東丸 ●開往基隆高雄 八月十六日
▲山西丸 八月廿四日
▲河南丸 ●開往新瀉伏木敦賀 八月十五日
▲河北丸 ●開往芝罘清津雄基 八月廿五日
▲遼河丸 八月十八日
▲河南丸 ●開往營口 八月九日
▲日東丸 ●開往壹蘆島 八月八日

大連汽船株式會社
專屬貨客經理店 大連市敷島町永和公司 電話七八六八・七二七五
阪神航路 專屬貨物經番
台灣航路商客取扱店 大連敷島町 澤山兄弟商會 電話五二六五・四八一六

丸一商會
乘船切符發賣所 大連伊勢町 ジャパンツーリストビューロー 大連案內所 電話五五四五番

阿波共同汽船大連出帆

▲十六共同丸 ●開往芝罘威海衛青島 八月八日
▲廿六共同丸 ●芝罘威海衛仁川 八月十日
▲長山丸 ●開往仁川鎮南浦 八月十五日
▲長山丸 ●開往天津 八月十日
▲永春丸 ●開往芝罘 八月九日

阿波國共同汽船株式會社大連支店

本社電話
經理部四〇三四番
編輯部七五一三番

大阪商船出帆

▲特克馬丸 ●開往門司神戶大阪 八月七日
▲烏蘇利丸 八月八日
▲貝加爾丸 八月九日
▲西亞得爾丸 八月十日
▲扶桑丸 八月十二日
▲哈爾濱丸 八月十三日
▲亞米利加丸 八月十四日
▲烏拉爾丸 八月十五日
▲香港丸 八月十六日
▲長沙丸 ●開往上海福州基隆高雄 八月九日
▲盛京丸 八月卅一日
▲福建丸 九月廿四日
▲日山丸 ●開往天津 八月十日
▲日東丸 八月十八日
▲第一東洋丸 八月廿六日
▲第一東洋丸 ●開往横濱(掛今治) 八月七日
▲白山丸 八月十五日
▲日東丸 八月廿三日

大阪商船株式會社大連支社 電話四一三七番

日清汽船大連出帆

▲華山丸 ●開往上海青島香港廣 八月八日
▲嵩山丸 八月十日
▲唐山丸 八月卅一日
▲蘆山丸 九月五日

惠通行出帆

▲利通號 ●開往威仁芝 八月十四日
▲昌平丸 ●開往芝罘 八月八日
▲照國丸 ●開往門宇尾今 八月十四日

政記輪船出帆

▲加利號 ●開往芝青港廣 八月七日
▲公利號 ●開往威海 八月七日
▲有利號 ●開往龍口 八月七日
▲永利號 ●開往芝罘 八月七日
▲新利號 ●開往安東 八月七日
▲宏利號 ●青、香、廣 八月十日
▲福利號 八月十二日

營業品目
鐵鋼片大小洋鐵 鐵管瓦斯管諸附屬品類 暖氣鍋爐各種 暖汽衛生水道各種用品 井本川頭津田抽水機器 火油鉛油
(包按暖汽衛生工程)
石油(便宜) 爐片(齊全)

大連 奉天 亨利鐵行新京分號 開設廣告
本店 大連市北關街九長 電話六四九四番
分號 奉天千代田通三六長 電話四〇三四番
分號 新京三笠町四ノ二三長 電話二九六二番
主人 闞梓亭

滿洲報

（本報價目）每月一圓四角六個月八圓全年十五圓報費先惠郵票不收（外國除中國日本概加郵費）（廣告刊費）一行十二字起碼每日一圓特別地位加倍長期另議以上俱以現大洋為本位但朝鮮臺灣日本內地即以日本金幣為本位

大連市常盤町二十九番地 發行所 滿洲報社

THE MAN CHOU PAO 29-31 Tokiwacho Dairen, Manchoukuo

昭和九年八月八日

黃郛赴廬山
業由莫干山出發 汪孔決於九日前往 殷同亦已離莫北返

六日晨三時莫干山急電黃郛殷同於六日離莫黃氏赴贛殷氏北返（七日杭州）據中國消息謂汪精衛孔祥熙定於九日赴廬山關於黃郛北上期傳與蔣介石三者協議後再行決定再殷同氏於六日晨六時由莫干山赴南京（七日南京電）

須與日本諒解
鮑爾溫感及滿華各問題 現正考究具體案

英國代掌麥克唐納首相政務之鮑爾溫氏對於滿洲以及中國諸問題感及有與日本政府逐行諒解之必要現正考究具體策中（七日倫敦電）

遲邏殆將承認
願與滿洲國交涉 視察抵奉之奧秘書談

為出席汎太平洋佛教大會遙行渡日之遲邏代表文部大臣秘書官奧沙達南達氏一行五名為視察滿洲國五日搭安奉車來奉於大和旅館一宿後六日晚十一時四十五分即往新京記者曾往訪於大和旅館據奧氏談云因赴日本乃欲乘便視察新興滿洲國滿洲國之預期以上之發展不禁令人驚訝茲擬專就滿洲國之教育行政方面加以研究在新京約逗留一星期若能荷龍更將拜謁皇帝陛下云云又奧氏最後復云遲邏對滿洲國甚為關心政府要人且願與滿洲國開始正式交涉云

據其所論之意思遲邏在最近之將來殆將承認滿洲國云

改革在滿機關
陸軍案內容之大要

關於改革在滿機關現在有二三擬案不同就中陸軍案大要如左

一、在滿政治機構之基礎組織為全權大使軍司令官之二位一體廢止關東長官新設之行政

二、全權大使屬總理大臣監督外務大臣祇作關於外交之指揮監督從而外交行政（除警察權課稅權及其他）並經濟例如日本人特殊會社之監督事項關係悉使全權大使行之並具有新設關東州知事之監督權大使館置一事務總長分設外事部警務部監督部（即滿鐵監督部）辦理外交行政事務

三、為舉日滿經濟統制之實並由日滿共存共榮之見地依據條約新設經濟會議集日滿兩國資料使之考究諸種具體案並由總理大臣監督之又廢止現在之關東軍特務部祇於關東軍置若干之經濟顧問

四、屬於全權大使之下之警務部與屬於軍司令官之下之憲兵司令官將來隨治外法權之撤廢即行解消

五、雖不主張廢止拓務省但因前記之結果拓務省當然失其對滿洲國之發言權（國通七日東京電）

九月上旬渡滿
佐藤齋藤兩大使 協議日滿兩國共同工作 訪問要人說明世界情勢

相繼歸朝之齋藤駐美大使佐藤駐法大使歸朝以來對政府各方面說明外國之情勢並為決定處理未來難局帝國之方針當必有重要之貢獻又兩大使定九月六日由東京啟程訪問滿洲國擬對滿洲國政府要人說明世界之情勢並關於滿日兩國之共同工作將作種種協議關於滿洲國之政治的狀況及各般之情形為獲得正確之認識計決將進行詳細研究云（國通七日東京電）

岡田首相招待近衛公以下

岡田首相對於貴族院工作因以最慎重態度於此將入政治季節之先之六日午後六時起在首相官邸招待近衛公以下交涉委員四十人席前首先由岡田首相說明要於政務官詮衡致誘起貴族院各派之相當刺戟情感因而惡化之事實特對此點披瀝誠意努力緩和空氣好轉同時復披瀝所信之十大政綱懇請舉國一致予以精神上之援助對此近衛公代表來賓致答謝之詞直至八時始散盛會並預定七日招待衆議院各議員云（國通七日東京電）

男女同車同食同住一律均加禁止
男女共演之電影亦禁放映 廣東政研會之奇異的決議

無論何事均稱為新生活運動頻發珍奇革命之廣東省復將如下之珍案通過廣東政治研究會決定實施

一、禁男女同車

二、禁男女同食（於官公署家庭以及菜館一律禁止同食）女子當在男子用膳後始許用餐

三、禁男女同座於旅館一律禁投宿男女同室

四、禁軍人人民同行

五、電影院禁演男女共演之電影

被男女同行法度所苦之民衆迄今尚恐仍有此等珍奇案（七日廣東電）

日滿締結郵政條約 十月當可公布
為製附屬文書會議於大連

滿日間之郵政事務今日仍按以排他的內容為終始之明治四十三年締結之中日郵政舊約以及大正十一年之中日郵政條約滿日兩國在一國之神經系統郵政事務上竟呈一種如敵視國間珍奇之現象茲為矯正此矛盾以謀收滿日提携之實起見關東廳遞信局遞信省及滿洲國交通部當局為締結滿日郵便以及匯兌等全般的條約已經開始折衝於滿日當局意見完全一致之下最近決將樹立該條約案於此為作成第二段工作之附屬文書案荒木交通部郵務科長內海林兩事務官倉田屬一行已於四日抵大連佐藤井遞信局長五日由內地歸任於六日午前十一時半在遞信局貴賓室由藤井遞信局長大久保總務課長木下兒玉木村各係長及羽根出交通部駐在官等列席開始會議該會議須繼續三四日俟滿洲國與關東廳間磋商完畢荒木郵務科長一行即歸京與八日由海路晉京之近藤遞信局經理課長實行與遞信省間之最後的正式會議如斯滿日郵政條約及附屬文書於十月內即有公布之希望云

藤井局長談 迄至十月底必能締結條約

為統制日滿郵便致其精魂之藤井遞信局長談云想迄至十月底務必能至締結條約於茲則可撤廢日滿郵便之國境相信其資於日滿提携者當匪淺鮮預料滿洲國民衆不至因與華北之關係蒙受如何之不利益本問題已無須余再上京因尚有預算一事故邀近藤經理課長前來云

郵務國境撤廢
郵政條約實施之影響

滿日郵政條約案之內容現雖附諸嚴秘但已締結完全撤廢滿日兩國郵政事務上之國境基本的決定細目係以浩瀚之附屬文書而規定者所有郵件小包匯兌等之種類辦理郵替規定等均使與現行之日本郵政一致施行於滿洲國全版圖並講究對日人居住之內地都市金圓支付及收受辦法一面內締結該條約鑒及滿洲國及中國尤其及華北間經濟關係之緊密有懸念因滿洲國之郵政改為日本制於滿洲國人之利害上及外交上將有與以不利益之虞者然而現在滿中兩國於郵政上已全然陷於絕緣狀態是以更無惡化之餘地即一般民衆之利害關係亦屬寥々又滿洲國欲藉滿日郵政統制而增加財政上之負擔等情因現在在郵費種別上已經一致故無作如此想像之必要然而增收固屬當然滿洲國乘此機會除關始電信匯兌事務外更持有改善其他一般業務之方針云

保障東歐諸小國之羅加爾諾條約
日外務當局極注視其推移

對以法國英國蘇聯為中心保障德國以及巴爾齊克諸國小協商國之保障安全與援助為目的之東方羅加爾諾條約進行工作中於欲維持歐洲現狀之此項條約德國將取如何態度頗可注目日本對其內容規定之締約國倘受他國攻擊時其外之締約國應在國際聯盟規定之範圍內援助之以德國之辦法成功與否固屬疑問成立之際於西方國境得以安全保障之蘇聯或能在遠東國境積極行動亦未可知外務當局甚注重其推移（國通七日東京電）

新京屠殺場 由日滿合辦

在新京設置滿日合辦屠殺場曾經市公署及滿鐵方面進行種種折衝目下向民政部要請設立認可中該滿日合辦之屠殺場為置收現在在新京市內附屬地一處城內三處之屠殺場由市公署滿鐵平半出資本金定為三十萬圓地基一萬坪預定在本年中完成基礎工事至來年五月前後竣工地址在市內伊通河岸將施以最新式之設備並在其附近設置家畜市場及市場關係者之宿舍等云

北鐵線妨害列車事件 竟有頻發不已之形勢
菱刈大使對外務省之報告 於最近一星期內發生四次

於東京之北鐵交涉示有好轉之兆乃當此時北鐵沿線頻發列車顛覆事件其背後劉匪賊似有某國嗾使之勢事態極可重視（國通七日東京電）

據六日由菱刈駐滿大使向外務省之報告最近於北鐵示有續出列車妨害事件之形勢業已判明最近於一星期內所發生之事件有四件如下

一、七月二十五日東行第九一二五貨物列車在薩摩亞爾附近被匪賊炸碎六輛當即顛覆

二、同二十八日西行第三列車為吉密堡附近破壞線路亦即時顛覆有數名之重輕傷者

三、同十一日第九一五列車在六道河子高嶺子間有一部脫軌

四、八月二日號五十二貨物列車在葦砂河破壞線路因火藥爆發五輛全燒二輛粉碎滿洲國警乘兵死者四名重傷者二名行方不明者八名

然而於此等列車妨害之背面似有何等組織的策謀目下滿洲國官憲嚴重調查中（國通七日東京電）

日滿聯絡列車大綱已決定
東京新京間需五十二時

在五龍背舉行之鮮鐵滿鐵路總局北鮮鐵道之協商會議縱貫鮮滿之聯絡列車大綱僉將決定即滿日聯絡列車乃為將現在釜山奉天間急行之一二列車改為釜山新京間直通列車能將該區間短縮八時間以三十五時間四十分即可到達東京新京間以五十二時間即可走破又現在往復釜山京城間之特急將延長運轉至釜山奉天間此亦可短縮約七時間云（國通七日京城電）

北滿精銳騎兵
十日舉行未曾有之大演習

謳歌為北滿守護神之精銳興安騎兵第七八團定於月之十日各由海拉爾滿洲里原隊沿北鐵線馬蹄踏破砂塵堂堂出發以假想挾擊敵軍隊舉行滿國騎兵團未曾有之大演習人馬滿身塵土以五色旗先導決定舉行大行軍

紀念大典舉行賽馬
新京俱樂部發出之通知

新京社團法人組織之賽馬俱樂部新任董事長金伯公氏刻為紀念大典賽馬起見特定於八月十日以迄十二日三天為第二期競馬大會並發生如左之通知其原文謂際茲旭日初融金浮麥浪清風徐拂露滿當珠良辰美景快頌動定廸吉禮第內祐至以為祝本俱樂部立於王道樂土欣逢曠世大典應作賓貴之表揚開催登極大典紀念賽馬行看馬蹄蕭々氣壯風雲蹄聲烈々我武維揚帝國精神用茲不顯恭請台駕惠然而來共此光榮不勝歡迎之至云云

江防艦揭旗航行中 又被不法射擊
試換日章旗則忽然停射

蘇聯輕視滿洲國於國境河川頻發不法射擊雖當時有嚴重抗議仍始終不悛復對江防艦濟民號堂堂揭揚五色旗於黑龍江航行中受各地方數次不法射擊業已判明其事實其時該艦乃試換揭日章旗則忽然停止射擊遂來暗懷疑竇奇怪行動可見其一斑矣

成灰燼
匪巢五十處 洲山隊討匪 奇襲之勝利

駐屯穆稜齋藤部隊之洲山（〇）隊於五日拂曉討伐北鐵東部線代馬溝南方密林地帶之匪賊中發見匪賊巢窟五十處當即奇襲縱之一炬化為灰燼再有於空中援護之飛行機炸擊四散之匪賊於是該地一帶之匪團完全消滅

廣寧艦出動
襲新甸之匪 受重創潰退

哈爾濱下流二十五里之新甸遭匪賊二百名襲擊當經海軍江防艦廣寧出動激戰殲滅遺死體百餘而逃我方受重輕傷者五名

線路被匪賊破壞 北鐵貨車顛覆
經石頭河子日軍出動擊退

北滿鐵道東部線石頭河子與六道河子之間於六日午前正進行中之由橫道河子發之第九十一號貨物列車因遭匪賊事先將線路破壞故該車之機關車一輛與貨物車五輛均脫線顛覆接此急報之石頭河子日本軍當時即出動目下正在擊退匪賊中云

安奉線亦有匪 竟割斷電線

六日午前十時十分在安奉線湯山城高麗門間三十九基羅（由安東起點）附近有滿鐵線路方面日本人三名滿人十名正在保線工作中突遭約三十名匪賊之襲擊因電信線殘生障礙致通信聯絡不便已極結果湯山城線路方面桑原房一氏腹部負槍傷同渡邊春雄氏左腕亦負槍傷自此情報達奉天鐵道事務所以後四十五分間安東及向奉天之電信線完全被匪賊割斷是以通信絕斷從業員之安否極可憂慮云

對於在高麗門站附近之匪賊襲擊當由線路方面與之激戰並接得急報由高麗門站有警察官〇〇名出動中下行之三五七〇列車在湯山城站待機中上行之列車接得急報當同守備隊〇〇名進行中情況尚不明被害者收容於安東病院治療中

胡匪襲擊京圖列車

六日午前八時五十分許在京圖線黃松甸二道河間由新京起點三六一基羅附近進行中之列車突遭在附近潛伏中之匪賊襲擊致所接於機關車之客車二輛脫線日本人路警一名負傷接得急報當由威虎嶺派遣裝甲列車於九時三十分馳赴現場嗣後之詳報不明

寺山副參事殉職

肇州縣副參事官寺山正秋（二六）氏原籍大阪府南河內郡平尾村三日午後八時四十分許正在巡視縣下中突遭匪賊襲擊當即殉職詳細不明

齋藤氏出馬
突破軍會難局 岡田首相懇請

關於明年度軍備本會議預料將涉及遠東政治問題以及委任統治等因此岡田首相正在尋求適當之責任者由所有一切之點推察以齋藤前總理為最適宜又有元老重臣之支持故將懇請齋藤氏出馬以突破難局據觀此事大約能得實現云（國通七日東京電）

劉鎮華乘機查災

劉鎮華於五日晨七時乘飛機往上江東流等處實地調查旱災情況（七日安慶電）

盛大慰勞宴
喜多大佐等

鄭國務總理於六日正午在大和旅館招待今次由關東軍幕僚轉任之喜多大佐等二十餘員開催極盛大之慰勞宴會云

國務會議之議案

六日在國務院舉行之第二十五次國務會議提出議題如下

一、檢疫所官制

一、師範教育會

一、高等師範官制

一、改正高等官官等薪水令

一、改正委任官官等薪水令之件

駐東京奧領抵奉

駐在日本東京之奧大利國領事雅西斯頓泰希氏於六日午後二時乘列車抵奉云

分館主任之調動

日本政府四日之外務辭令如左

命通化分館主任與津良郎 為綏芬河領事代理

命琿春分館主任毛利比吉 為通化分館主任

命在外務省東亞局勤務之片桐卓 為琿春分館主任

吉林鮮人淨化運動

吉林在住鮮人中曾成賭博密賣禁制品等惡習之不良流氓甚夥官憲刻正努力檢舉中朝鮮人同業會亦為使自己同胞淨化決開始運動最近將發出反省勸告文若如此仍不收省之效果時決與官憲聯絡採取徹底的淨化之方針云

最後一批美棉運滬

美棉麥借款最後一批共計二萬一千九百七十五擔六日運滬總計運華棉麥共十六萬八千擔現已完畢滬市麥粉連日飛漲今有回跌情勢預料年底美棉麥全能銷售一空（七日上海電）

松井中佐預定廿日抵天津

承德特務機關長松井中佐此次因陸軍異動榮轉中國駐屯軍司令部附新設之〇〇〇〇〇特務機關長於九日或十一日乘飛機赴新京與關東軍司令部商議預定二十日抵天津合

遠藤總務廳長已首途歸任

遠藤總務廳長渡日與各當局折衝滿洲國重要問題茲大體任務已畢七日午後一時由東京站出發登途歸任（國通七日東京電）

今日本報出版三大張

漸進的外務案
改正在滿機關之 對陸軍案表贊意但稍有異論

陸軍案與有急進的形勢之現地案及於逐行對滿政策上依何等形式保有發言權之拓務省案負有調整其諸關責任之外務案乃為漸進的以不毀損滿洲獨立為最大眼目以謀調緊然循原則的對陸軍案表示贊意唯對機構大系持有左記之異論

一、將關東州設置於駐滿大使權限下者乃為將自國領土之行政權合併於向獨立國派遣機關故與滿洲國之獨立為根本的不能相容者

一、由拓務省手奪取對於滿洲問題之發言權及行政權關東州須歸拓相管轄由駐滿大使使其獨立認其為拓務獨有之管轄權乃為妥當

一、陸軍案之駐滿大使分為外交行政兩機關認為有受外相首相二重之監督但大使所有之行政權為暫定的將來必至純化為外交機關之運命故該監督務須使其外務一元的云（國通七日東京電）

報告滿洲事情
谷參事官訪問外省 及改革行政機關現地意嚮 出席陸相招待宴交換意見

谷參事官六日午前十時四十分訪問外務省當由重光次官以及各局長等參集後屬於最近之滿洲事情及改革行政機構詳細報告現地之意嚮旋於午前十一時半會見廣田外相關於滿洲情勢以下列問題為中心

一、秩父宮殿下渡滿後滿洲國官民上下俱感好意且至誓言協力以使日滿共存共榮於將來極感慶賀之結果

一、滿洲國正以獨立國而發達國民之熱意殊有可期者可在滿英美法及其外人方面均已改其對滿認識表示歡迎獨立之發展

報告上述諸般事情並進言謂在滿機關之整備統一撤廢治外法權問題在滿洲方面均望漸進的解決而以其前提側當以在滿機關之合理的改革為緊要者云乃於正午辭去

林陸相關於確立對滿國策改革在滿機關之三位一體制之具體案正在考究中於六日午後六時在陸相官邸招待遠藤總長及谷參事官陸軍側出席者有林陸相橋本次官及各局長等開催晚餐會席前由遠藤廳長詳細說明滿洲國地方制度並其他諸問題繼由谷參事官就在滿機關改革為三位一體制之具體的意見並日滿關係之諸事情與在現地之意見加以詳細說明陸相及軍部側得聞此詳細說明後復交換種種意見云（國通七日東京電）

滿洲國現狀
植木顧問報告 訪問林陸相

關東軍特務部植木顧問於六日午前十一時在官邸訪問林陸相關於滿洲國現狀滿日關係及其他現地之實狀作詳細報告正午始行辭去

胡世澤即回任
晉謁汪院長即日返滬

駐瑞士公使胡世澤前因料理私事請假返國六日晨由滬來京進謁行政院汪院長報告一切即晚返滬定八月九日放洋返任云（七日南京電）

研究黃河水利
經委會聘請水利專家

全國經濟委員會為整頓黃河水利問題特敦請德國著名水利專家恩格思教授研究黃河水利恩氏現住德國已接該會請求自本月底開始作指導黃河試驗大約十月間即可結束恩氏試驗結果貢獻於中國（七日南京電）

韓復榘抵青島
親邀宋子文赴濟 談黃河漲水極為危險

韓復榘五日晨八時乘鋼甲車抵青據談此來係邀宋子文赴濟遊覽至於小青河工程擬請經委會借款黃河連日水勢狂漲四日水位至六公尺極為危險雖一二日內尚無變化然極宜早為防堵以消災患（七日青島電）

開豐鐵軌汽車公司發放紅息公告

本公司在大同二年第七營業年度所有股東應得官息紅利前已結算清楚茲經董監會議決定於康德元年八月二十日起始發放紅息計每股應得官息國幣五角紅利二角九分務希各股東屆期攜帶息摺前來領取特此公告

武向忱緊要聲明

緣鄙人現在蓋平縣城創設之濟衆堂藥局生意局外人多誤認與籍子萬有財東關係查濟衆堂實鄙人獨力創設本無其他股東與籍子萬毫無關係惟恐遠近紳商未盡週知致感誤會用登報端鄭重聲明

蓋平濟衆堂主人 武向忱 啓事

東興紡織廠重要聲明

本廠經董監事會暨股東大會議決與營口紡紗廠合併更名為營口紡織公司奉大第一分廠自八月起東興紡織廠名義實行取銷凡對外以東興紡織廠名義者概作無效除專函通知外特此登報聲明

德士古煤油公司代表委任狀

啓者為聲明事茲因杜烈柏君被調遣他職前發給與該君為德士古公司滿洲國（除關東州）及朝鮮國全段總辦之代表委任狀由此撤回取銷同樣之代表委任狀應即發給與飛林君為滿洲國關東州及朝鮮國全段代理總辦此佈

一九三四年八月一日上海 美商德士古煤油公司

平高遠謹啓

天泰洋服

為聲明事敝號營業數載頗蒙各界推許是以營業日見發達事務益為繁多處斯法律時代為免除貽誤起見茲特聘任律師于海清為常年法律顧問並約定負有對內對外一切訴訟及非訴事件之責任恐未週知特此聲明

天泰洋服店 奉天城內軍署胡同

律師于海清

為聲明事本律師受聘為天泰洋服店常年法律顧問並負有對內對外一切訴訟及非訴事件之代理責任此後如有法律問題及外來不法之侵害本律師均負有保護責任恐未週知特此聲明

律師于海清事務所 本埠小西關地方法院西胡同

鋼絲繩抽水機廉價出售

茲有美國虎牌二寸徑鋼絲繩二捲計長三千四百尺及火油蒸汽發動抽水機六台急欲廉價出售函商面議均所歡迎

四平街驛北站通遼路東大人西門裏麒麟春內 興業公司啓

緊要啓事

敬啓者敝人與孫竹清黃學立合資在西崗開設福安樓將近年餘營業意見相拙敝人無意前圖已於舊歷六月十八日如數將東撤出嗣後生意盈虧敝人個人行動彼此無關恐未週知特此聲明

董寶臣謹啓

滿洲國乃為獨立國家 拓殖的方針絕對不可
應廢止拓省對滿之單獨統制
日本陸軍首腦部所持之見解

關聯改革在滿機構問題廢止拓務省之議論對此**陸軍首腦部之見解謂滿洲國非為植民地乃為獨立國所以拓務省本務之拓殖的方針而對待滿洲國者絕對不可**且滿鐵及其他住滿特殊會社等國對滿發展之實體之監督統制歸於一省管掌者由滿洲問題之重大性及日滿議定書之精神及日滿關係之特殊性因此極力主張**應廢止拓務省對滿洲單獨的監督統制應歸於總理大臣司掌**雖然對於拓務省廢止與否陸軍仍全然不干與（國通七日東京電）

陸相宴谷參事
徵詢改革在滿機關意見
遠藤廳長報告地方制度

林陸相六日午後六時於陸相官邸招待遠藤廳長谷參事官開晚餐會陸軍方面出席者林陸相橋本次官及各局長詳細聽取遠藤廳長對滿洲國地方制度及其他谷參事官對在滿機關改革之具體意見及日滿關係諸事情與現地之意見交換種々意見而散（六日東京電）

贛赤欲挽回頹勢 謀向他處發展
瑞金緊急會議之重要策
但年內仍將被肅清

南昌通訊、自蔣介石電令東南西北中各路剿匪軍依照聯絡剿匪計劃各向指定目的地推進總攻贛中各匪後、各路司令、東路蔣鼎文、南路陳濟棠、西路何鍵、北路顧祝同、中路前敵指揮陳誠、均已次第揮軍猛進、迭與赤匪一三五七九等軍團接觸劇戰剿匪軍均大獲勝利、迭克要隘、各股匪受創甚鉅、精銳損失過半、近聞匪方首領朱德、毛澤東、彭德懷、羅炳輝、林彪、蕭克等、以各路剿匪軍、均已取得聯絡圍攻步驟、所有散在各地之一紅三、五、七、九、等軍一團處軍勢難立足、亟宜聚集一處以厚實力、藉資保存、以冀最後掙扎、而作背城借一、月前故特令閩西北之彭羅兩匪部、除留一部精銳協取該處士共固守長汀外、餘各軍師多盡調回會昌、羅塘、同時並調贛西之蕭董兩匪部回雩都、興國、瑞金以冀打成一氣、與東北各地之各軍團切實聯絡、俾免匪軍分散實力之虞、近復指定赤匪學生軍葉劍英部及模範師等部、擔任分別竄援各縣剿匪軍後方陣地、以苟阻擾剿匪急進工作、所以邇來、葉匪迭被剿匪軍堵擊、緣故實因於此又查葉匪月來被南路軍陳濟棠、中路軍陳誠等部痛殲後其主力原有五千之衆現僅餘學生軍千餘人、葉匪會因此向偽蘇維埃中央政府要求另派別項工作、至擔任阻擾剿匪軍急進工作、可暫調其他匪軍任之、俾資休息補充、由此可見赤匪窮蹙之一斑、又偽中央政府感於國軍各路合圍已成、節節緊迫、所有匪區日見縮小、物質尤為缺乏、自知贛中難以久據、上月杪會召各匪首齊集瑞金總集開偽中央緊急會議、擬作匪軍崩潰之挽救、開匪軍業經衆決議重要策略數條、一、粉碎國軍五次圍剿動員、于擴大紅軍、勸人民切實保障土地革命之利益、毋為國軍誘惑、二、改善群衆生活、徹底解決土地、提高群衆生產並開辦生產消費合作社、解決民衆日常需要品（如油鹽粗布等）與提高群衆參戰的積極性和勇氣、三、加緊游擊運動創造新的游擊區域以鞏固匪區、領導和發動和壘底下四週圍的群衆封鎖包圍碉堡、四、加緊對國軍士兵工作、軍區政治部設破壞部、師設破壞科、備作戰時、破壞國軍陣地、戰爭後處理俘虜、選擇黨內忠實份子、經訓練後、混到國軍裏面、以破壞國軍內部組織並利用各種關係金錢物品、煽動國軍士兵及發動群衆武裝自衛、五、對叛徒採取絕對手段處理之、六、自後紅軍行動主要方面、向武陵永修及贛北南潯路一帶發展（即所謂開展贛北游擊運動）與贛東北方邵兩股匪取得切實聯絡、圖作長江一帶大規模發展、至戰略、採用運動戰避實擊虛、聲東襲西、深入國軍腹地、擾亂國軍後防、以牽制東南線上國軍圍剿偽中央蘇區、七、如難向長江一帶發展、則傾全力、全部西進、經湘而入黔川各省圖久據、此實為贛匪最近的重要策略、由是更可知匪軍之在贛中不能久據之明證、而不得不另謀出路、惟觀上述匪軍策略、意欲遷擾贛北南潯路一帶向長江發展或傾力西竄經湘而入黔川各省叢圖久據是則堪值吾人注意者、蓋贛北為湘鄂贛皖四省之門戶、四省會之中樞、位置極為重要、赤匪過去曾數度傾力進犯南潯路及贛北各縣嗣迭被國軍出死力擊潰、卒未得逞、令匪仍擬傾巢北犯、而謀出路、其位置之重要當可想見、再次、匪果以是計難逞、即擬改向西竄經湘而入黔川各省圖久據、蓋匪軍惟一習性與慣技、即是由居處、故贛匪之所以能久據贛中、實由於此、黔川數省之崇山峻嶺、尤甚於贛、設若贛匪果入黔川（凡黔川地處邊境偏僻於西）則閩剿之難、自必遠勝於贛、故赤匪擬圖此舉、實寓有深意在、不過國軍對此、早經嚴密準備、西路司令何鍵、已在贛西各縣增調勁旅嚴布陣容、以待匪軍之傾巢西竄、贛北方面近添設贛皖邊區剿匪指揮部、省保安處長廖士翹任指揮、專事督剿贛北彭澤縣一帶股匪、免受蔓延難除、至東南赤匪似已趨於贛促之中、東南中三路剿匪軍仍續節部推進、緊迫匪巢、匪軍中已呈混亂狀態、欲西竄又為西路軍重兵橫阻、東竄早被浙贛軍梁韓等師之截斷、故匪軍雖擬有所謂新的策略、然早為事實所不許、近國軍更採用、緊縮戰略、及「長追截擊戰略」一如匪軍離開巢穴運動時、國軍立即派隊尾追匪後、因匪軍不能持久抗戰、如贛西修、銅、宜、奉等縣之偽湘鄂贛蘇區匪軍之一部、快要向修水河西潰退、西路軍經已派隊在武寧之石門樓修水之蒲桃律等要隘截擊、同時並經會合鄂東南之剿匪部隊首先打斷修、武崇通、邊匪軍與修水河西股匪之聯系、斷絕河西匪軍之接濟、以消滅匪區及鄂東南匪部、總之、贛中赤匪之消滅僅為時間問題耳、據當局推測、本年內、可整個肅清全匪、共吾人試一觀過往剿匪成績、實寓有可能性也

希特拉稱號「總統」與「宰相」
兩種職務均由一身執行

據永井駐德大使六日達外務省電稱希特拉總理一日指令內務部長爾後「大總統」之稱號止於對故興登堡元帥永久之敬稱至於希特拉總理之公式及非公式稱號均規定為總統及宰相又根據閣議所決定其課予希特拉總理之宰相自體之職務與前大總統職務以後由希特拉總理一身執行之此事確信為全國民明白之贊意定十九日舉行一般國民投票云云（國通六日東京電）

西前皇之豪語
在赴巴爾幹方面旅行時
謂對西班牙不難再革命

據波爾茶旺（奧大利）來電稱假寓奧大利嘉林茶別莊迄今之阿爾豐滋前西班牙皇帝突離該地赴巴爾幹半島方面其旅行目的雖稱修養惟出發前洩有意味之談話謂予在奧大利勾留單為休養但倘若希望則余相信即前在西班牙再斷行革命當非難事云云（六日東京電）

冀魯行政合作
接壤及插花村縣管轄辦法
魯省府通令臨清等縣遵辦

濟南快訊、冀魯兩省邊壤相接、犬牙互錯、關係密切、山東西北之臨清、邱縣、冠縣、荷澤、鄄城、曹縣、鄆城、鉅野、德縣、無棣、陽信、樂陵、濮縣、定陶等十四縣、與河北省東南兩面之清河、東明、曲周、濮陽、長垣、故城、威縣、慶雲、鹽山等九縣互相插花、多者數十村、少者二三村、率皆地在鄰村而轄權屬於本省、双方為謀行政上之便利、曾商定鄰省之插花村在本省境者即由本省該管之縣直接辦理關於清查戶口調查煙民等事並經兩省接界之縣互相商酌同意、以免誤會、先自山東邱縣、河北威縣開始、實開冀魯兩省行政合作之濫觴、嗣河北省政府以冀魯兩省插花地畝所在多有、曾令民政廳詳細查明、共有若干、能否彼此商定劃一辦法、以期兩有裨益、河北省民政廳調查之後、具呈省政府、謂兩省插花村莊、可一律援照邱縣威縣之案商辦、以期一致並請轉咨山東省政府援照河北省政府飭屬遵照辦理、以此項插花村莊所在多有、不獨調查戶口清查煙民諸多不便、即於各項行政上亦易於隔閡似於各轄各境直接辦理為宜以期彼此行政上之便利、當咨請山東省政府請飭屬遵照在案、現准山東省政府據咨後、已分別訓令與河北省接界之臨清等十四縣、遵照辦理云云

奧大利進行復辟聲中 奧匈合併說隨之而起
秀尼古總理將赴意晤莫首相
據稱敖賽大公二月內即帝位

倫敦來電關於奧大利往何處去對敖賽大公有種種之說最近所傳有力者為一、改奧大利為帝國由敖賽大公即帝位、二、奧大利匈牙利合而為一、三、敖賽大公與意大利瑪利阿娜公主結婚為實行以上三點秀尼古總理特赴意大利與莫索里尼會見同時並訪留比前皇后別非戰日後敖賽大公豫定親赴維耶納以上雖係風說亦未可知惟幾如 前皇后之待從長對奧大利之王黨員言明敖賽大公於二個月以內即王位之事實與秀特爾便培爾克公於杜爾富斯前首相被暗殺之數日前秘訪匈牙利王黨員等事因頗行明顯故惹相當之注目 又奧大利匈牙利之結合雖需改訂和平條約但多觀測當無大困難云（六日東京電）

對外謀確立國際和平 與列國間則敦厚交誼
隨時代與國際情勢充實國防
岡田招待貴院委員時所宣示

六日夜岡田首相於首相官邸之貴族院各派交涉委員招待會時致敷衍十大政綱總旨之辭而求援助其中首相特對外交國防問題力主之點如左 對外努力確立國際和平貢獻人類福祉之方針敦厚列國間之交誼並處現下之政局面期無遺憾又對於國防問題由國際情勢與時代之要求双方面設想而圖充實對於將開之海軍々備限制會以國防之安全為第一義以公正妥當為原則以努力使其實現但因此為國家之重大問題會由關係大臣明示迄至今日所推移之事情廿下由軍備外交財政與各方面於關係各省均在慎重研究中在日本以為須廢止有傷國家面目之比率主義同時與關係各國協力而欲充分達到軍備限制之目的云

對軍縮及改約會議 請齋藤任全權
岡田首相近將正式交涉

於來年開會之海軍軍縮會議再改革盛頓倫敦兩條約乃為本質的問題為日英美德意五大國代表會於一堂之重大國際會議然而出現下國際關係觀之會議之內容不僅止於本質的海軍々備制限問題豫想能更觸及以滿洲問題為核心之遠東政治問題及脫退國際聯盟所引起之南洋委任統治歸屬問題等々日本生命線之重要問題與從前之軍縮會議有不可比試之重大性所以對該會議所派遣之日本帝國代表人選各方面甚為注目岡田首相及其左右擬將首席全權委任華元老派之人在極秘密裏着手設衡人選最近議定前首相齋藤實子爵乃為最適任之候補者齋藤子爵乃為海軍之大先輩前為首相時對於滿洲問題脫退國聯會說應善處可謂國際危局之此會議正在準備工作中不料脫離內閣關於此等諸問題有參加該會議之豫備知識又於昭和三年有為出席日內瓦會議代表之經驗且老重臣間亦有極力推換之意見特推薦岡田氏為後繼內閣關係上首相有居面輔軍之關係又以閱歷聲望與性格而出席此國際會議為最適任所以由岡田首相與齋藤子有何等交涉時雖必暫行讓許然援諸其於前內閣曾有在位負責之覺悟又與現內閣有不離之因緣則此事亦為豫定之使命故究竟必能接受此大任（國通七日東京電）

法擬與英俄間 訂航空協定
俄航空視察團訪法
將商國防共通利害

據巴黎來電蘇維埃航空調查會員一行廿一名為視察法意空軍於六日抵巴黎法政府以該委員等來訪之機會鑒於已孕危機之歐洲政情據觀擬努力於 **英俄法三國間設立關於航空之何等協定** 又委員等於逗留法國期間內除視察主要之飛機製作所外關於 **俄法兩國國防上共通利害之問題亦預定與法國航空本部及陸軍大學當局者會談** 彼等於法國視察後即往羅馬云（國通七日東京電）

法航空部努力研究 騰空大砲裝置
速射砲一發可擊落敵機
仍繼續致力擴張其空軍

據巴黎達東京電稱法國航空部最近着着努力於研究騰空大砲之新裝置最近愈將完成此裝置與從來之軍用航空機搭載機關槍相反乃為裝置速射砲一門構造該砲有一發即可充分將敵機擊落之可能性是以今後製造之新式航空機均將具此裝置法國政府對於以德奧為中心政情不安決以空軍威力向上為萬一時對策主要點並將繼續對擴張空軍之縮結關於航空之防備協定傾其全力云（國通七日東京電）

文教部調查 古跡古物令

文教部當局最近鑒於全國各地方於歷史藝術上負有價值之古跡名勝關係國家文化之古代各城關要塞橋棟園圃廟宇禪寺亭塔等古跡向無何等保存方法年深代遠漸趨荒頹今此特向全國各省地方官署訓令着其注意詳查具覆緒具意見書預定明細書作關於各該古物名勝之沿革文獻逐件標明須向文教部報告以憑核奪用副注重古物之至意云

為改良蠶種 設立製種廠

全國經濟委員會蠶絲改良委員會為改良蠶種起見特在南京杭州分設集團製種廠研究製種串宜兩場現已成立（七日南京電）

洛河水位 暴漲丈餘

洛河水位近日暴漲丈餘（七日鄭州電）

奉天中法藥房在八月十五日正式開幕

所有本行出品均按八扣以一個月為限（批發不在此例）歡迎各界屆期參觀施醫捨眼藥分文不取由新曆八月十五日起至九月十五日止

長髮生毛聖藥 富美納音（フミナイン）

含有殺菌力、長髮生毛、培養毛根、防止脫落、效驗卓著、

毛髮為角質所變、由網狀部生出、亦即皮膚之一部、人之腦髓、藏於堅固頭蓋骨中、頭髮能禦避外部寒熱之刺戟、眉毛能防止塵埃之入眼、故衛生上極為重要、且外觀上異常美麗、其養毛之法、第一在使之清潔、第二須以刺戟第三設法培養、夫年老、疾病、或身體衰弱、均可使毛髮脫落、宜保身健體、常以頭油擦抹、櫛篦梳洗、兼用富美納音、管保髮黑色艷、不致脫落、概因此藥能殺除病菌、並使毛根血液循環周流故也、

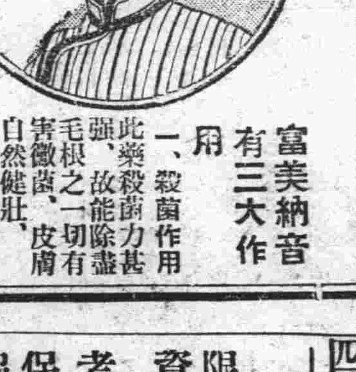

富美納音有三大作用
一、殺菌作用 此藥殺菌力甚強、故能除盡毛根之一切有害黴菌、皮膚自然健壯、
二、刺戟作用 藥力刺戟毛囊活潑毛根血液促進生毛機能、
三、營養作用 能培養毛根、使之吸收營養素、則毛髮易於發育、恰如草木、在根幹施以肥料、其枝葉自能繁茂也、

醫界泰斗、日本東京帝國大學教授醫學博士田中友治先生參酌脫毛禿髮原因、依據治療最新學理採取珍貴藥料、應用化學方法、配合生髮靈藥富美納音、最簡單經濟、安全生髮、一經使用、必得良好結果、

富美納音之效驗及所治病症
●禿頭病●少禿●瘡禿●眉毛稀薄●產前產後脫落●病後脫落●浮皮多●梅毒胎毒等脫落●男女應有毛之處而無等症

富美納音之藥價
大瓶 日金五圓五角 中瓶 三圓
小瓶 一圓六角 外加郵費四角五分
凡各通商大埠均有代售
如欲直接訂購、請將藥價先行滙下、當即隨函交郵寄上、不致有誤、

奉贈說明書 如欲索取者、請函知敝藥院、即行送上、不取分文、

富美納音總發售處
東京藥院本行 日本東京芝區田村町六七番地 電話（芝）一八七四 郵局滙欵東京六〇一〇〇番
東京藥院分行 日本大阪天王寺區石ヶ辻町二四番地 電話（南）一二四六 郵局滙欵大阪五〇八〇八番

裕泰公司招募賣貨員

敝公司為擴充銷路起見擬招募賣貨員若干名代理店若干處讓利優厚願就者請至左列地點面洽商酌皆可另備簡章函索即寄

出品一覽列左 醬油、アミノ酸、調味精粉富味、浮粉、澱粉、粉筆、墨汁

本店 大連市同仁街三六番地 電話長四三八四番
支店 奉天鼓樓南德和興內 電話三六八〇番
新京頭道溝晉豐達內 電話二三三二番
營口新記棧內 電話三九〇九番
安東春茂泰內 電話三三二番

共榮學院招生男女兼收

一、班額 高中文科、日語專修科、各一班、初中新生二班、
二、編級 附屬學部、日語部、高中部文科、均招一年二期編級生二十名、初中一年二期、二年一期各招編級生廿名
三、考期 八月二十日（外縣學生隨到隨考）
四、地址 奉天大北邊門外瀋海鐵路局舊址（電話四七四二）詳章函索須附郵票二分

奉天培英中學專科招生廣告

限度 1初中新生及第二學期編級生 2英專新生及二三四各級編級生
資格 1高小畢業 2初高中肄業畢業或同等學力者
考期 1第一次七月十五、十六兩日 2第二次八月十八、十九兩日（但外縣准隨到隨考）
保送 本校為優待遠道學生來省留學上之便利起見特訂保送條例詳明簡章中
報名處 本校招考處（簡章函索附郵票二分）
新校址 奉天大北邊門外中央大馬路路南紅磚大樓

奉天美術專科學校招生

一、研究部 繪畫系體音系各二十名
二、專門部 國畫系西畫系藝師系女體音系各系新生三十名各系一年二期插班生十名
三、初中部 男中班女中班各一級
四、資格 研究部限專科學校修業一年以上者專門部限中學畢業初中部限高小畢業各部
五、報名及考試 各系均男女兼收分校受課報名由七月十五日至八月十日考試第一次七月二十日第二次八月十日
六、保送 本校為優待遠道學生特訂保送條例詳明簡章中
七、詳細學則 函索附郵票二分即寄
校址 男子部奉天小河沿南岸 女子部奉天小河沿北岸

敬告 新到大批棚布廉價出賣

遐邇者敝號新運到大宗各種棚布覆蓋野積倉囤等等雖經霪雨不至浸漏之慮如承賜顧價值從廉特此聲明

大連榮町一番地 同泰盛鐵行啓 電話三五〇三番

廣告

本工場專造各種玻璃器具料盃料碟紅大小瓶類坐掛罩燈一概俱全零售批發定期不悞倘蒙惠顧不勝歡迎 地址大連市榮町二番地（即西崗東關街鐵道北）

南滿洲硝子會社 電話五七四〇番

鍼灸專家王鏡湖

每日午前門診、午後出診
精理歧黃大小方脈專鍼男婦老幼一切雜症
奉天大東門裏 志仁堂啓 電話三六六七號

瀋陽中國銀行廣告

敝行現創辦山東河北（即直隸省）兩省各縣鎮滙欵除有敝行地點外其餘各處或委託商號代理或由各地敝行就近向郵局轉滙均可辦理如承 賜顧請逕向關外各地敝行接洽可也

再關外各地距離敝行較遠之處對於前項滙欵亦可通信委託代辦請向當地滿洲中央銀行或郵局購買滙票（滙票須寫明奉天中國銀行收以免遺失）連同致收欵人原信一併掛號寄下敝行當即代取隨時轉滙幷將滙欵收據寄還應收滙水即於滙票內扣倘有手續不明之處如承 函詢自當隨時奉答

（1）

漂亮朋友 那個不吸大炮台

另有小號即三炮台出售

大炮台 香烟

CA-310

染白髮紅毛之靈液 那伊斯

名界淑女諸位啊！偏們趕快購得靈液〝那伊斯〞染髮染髮、那麼着偏們的頭髮、一定倍舊加增美麗光澤、永遠不知老罷。

〝那伊斯〞原來染髮最容易、若是將此一染、不但眼目然毫沒甚麼分別、而且加倍光澤、並無走色及毛質損傷之誤、而永保染色。女史各位請購試試罷。

定價 試用瓶 四十錢 小瓶 五十錢 大瓶 九十錢

本品貼有華文仿單各藥房均有發售

發售處 大阪 東京 丹平商會藥房

代售處 大連 寶藥會社 奉天 井上誠昌堂 奉天 佐藤廣濟堂

頑癬皮膚病 一盒保好 愛膚膏

健膚良藥愛膚膏專治頑癬脚氣足爛陰囊癬金錢癬牛皮癬疥癬鵝掌風濕疹凍瘡火傷創傷擦傷胼胝（生雞眼）陰毛虱毒蟲咬傷靴傷酒刺粉刺面皰雀斑汗疹丹毒潰瘍陰部痒疹陰部潰瘍口瘡耳瘡頭瘡糟鼻子鼻瘡細疹刮刀瘡胎毒瘡肛門瘡痔瘡此外皮膚諸症一搽立好効驗如神世之患皮膚病者請試一試以知弊舖言之謬矣

代售處

奉天四平街 大陸生大藥房 鐵嶺銀樓街 本記大藥房 營口永世街 興亞大藥房 西關子永安街 德記西藥 天津估衣街 華美大藥房

奉天鐘樓南 中西大藥房 長春北門外 中西大藥房 營口西大街 義興成余記 營蘭店平安街 德順藥房 北京大柵欄 華美大藥房

奉天鼓樓南 歐美大藥房 長春北門裡 興亞大藥房 吉林粮米行 五洲大藥房 金州城裡 德記藥局 北京大柵欄 老德記藥房

奉天鼓樓南 永年大藥房 遼陽什字街 天紀成 瓦房店新市街 德記大藥房 西關子平和街 廣生堂 北京前門外 中美大藥房

奉天鐘樓南 歐美大藥房 營口二道街 中西大藥房 大連市監部通 華泰大藥房 海城城裡 西大藥房 天津日租界 回春大藥房

安東中富街 東全號 營口魚市口 五洲大藥房 大連市奧町 華西大藥房 鳳凰城南街 中西大藥房 ▽其他各埠大藥房均有代售

總批發處 大連市山縣通一丁目 電話六七六五 順和公司支店

婦科良藥 婀閥好萌

婀閥好萌是從雌性動物採取的女性懷春刺戟素、對婦女能增進一切女性機能、保持女性健康、故有下記諸種治療作用、而爲婦人科上必不可缺的高級良藥。

調理月經 治療婦人初老不適症狀

種子安胎催乳 恢復婦人性的障碍

主治一、月經不順 月經痛 月經短少 無月經

二、婦人四五十歲時的下腹痛 腰痛 頭重 頭痛 耳鳴 發汗 逆上 四肢冷感

三 不姙症 姙娠惡阻 常習流產 乳汁分泌不足或缺乏

四、女子神經衰弱 性感不敏 性慾減退

【價格】注射液 一西西五管（一圓八〇錢） 一西西一〇管（三圓三〇錢）

片劑 二〇片（二圓五〇錢） 五〇片（四圓九〇錢）

片劑服法 一日三次 每次二片

各大藥房均有經售

武田長兵衛商店股份有限公司 日本大阪市東區道修町

34-177(O)

奉天

贈與表彰及獎金 獎勵捕匪有功

寬甸輯安等縣共計三十名 已由省送由縣署分別發給

臧奉天省長三谷警務廳長鑑於省內各縣保甲制度實施以來討匪成績大見佳良就中對於討匪著有殊勳者亦頗有人任日前分別調查之結果共得三十名臧省長及三谷警務廳長對此三十名殊勳者特行贈與以表彰狀外並恩賜獎金一封以示鼓勵茲誌被表彰者之姓名及縣於左

寬甸縣第七區古樓子甲自衛團團長霍德祥以下二十名輯安縣警察大隊長警正田英傑一名懷德縣黑林子中央堡林石頭鎮屯農民韓殿君外九名以上被表彰者共為三十名省長與警務廳長贈與之表彰狀及獎金已送由各該縣署轉發分給各該本人云

小學校移管 新舊交代中

市署並召集各校長會議

省立十二個小學校自實行移管於市政公署後日來即從事於新舊交代中茲聞關於該十二個小學校之人事物品等表冊已由省教育廳整理清楚昨日送交市署查收市署接受當時立派張允之等四人先到八九兩校沿次再至其他各校接照表冊檢點以便查點相符呈報省署云

奉天市政公署自正式移管市立小學校後為詳細討論一切應興應革起見特於日前四日上午十時召集全體校長十九名於該署之會議內由耿行政科長主席之下舉開全體校長會議當日討論事項頗多茲分誌之如左

甲、指示事項

一、關於人事事項整飭綱紀嚴限請假熱心服務

二、關於課程事項教授認真考查成績嚴禁體罰

三、關於補習學校事項試立補習學校課程標準教員課程分擔津貼辦法學費徵收辦法

四、關於販賣事項文具品飲食品之注意不得強迫學生購買物品許可學生自帶食品或由家中送飯作文本各校要一律

五、關於徵收學生雜費事項詳細調查貧生學品優秀者亦須交納雜費等項但最後由學務當局領款獎勵之

六、關於校醫事項身體檢查由市立醫院擔當之

七、本學期擬辦事項市立小學校聯合運動大會高級生彙考

乙、討論案件

一、新校長委任是否呈報案

二、在新京教育研究所講習教員回校如何任用

三、各校新徽章擬從新製造

四、各校值宿問題

五、新校舍房租電話費

節孝獎品 授與式

於縣署舉行

瀋陽縣內孝子一名節婦廿六名表彰獎品業由省教育廳發到縣署該縣定於七日上午十一時於該縣前庭將該孝子節婦共廿六名召集齊全舉行獎品授與式其秩序如左

頒發節孝獎品儀式單

一、全體入席

二、奏樂

三、向 皇帝御容及國旗行最敬禮

四、教育局長致開式詞

五、縣長宣讀節婦孝子事略

六、縣長頒發節孝獎品

七、參事官致詞

八、節孝代表答詞

九、奏樂

十、攝影（閉會）

受水災影響 糧價皆暴漲

商賈極獲利 民衆甚拮据

奉天省下各縣受水害之影響麵粉食糧等一切穀物莫不應風而暴漲一般民衆之困窮可謂已達極點惟其背後之一般商人反乘機而獲到莫大利益所謂有哭有笑正是今日茲將商人目下獲得厚利之情形畧舉如左

麵粉商雜糧行以及各燒鍋自水災發生以來獲到利益為最厚因目下之糧行較水災前均昂騰一倍按麵粉一袋較水災前貴至七八角之多前記各商家水災發生前所存各貨均係低價而購得今則以大價賣出其利益若何可知至於燒鍋所用之原料純係高粱原以小價買來今亦糧行昂騰為理由高擡酒行所獲利益亦非少數且一般糧商之眼光所及以為今後一切糧石自然有漲無落故目下猶在大量購買以期奇貨再居一家如此衆皆效尤故今後之民食亦大堪憂慮矣

建築時拆卸之磚瓦 不得任意堆置

衛生隊僅擔任運除塵芥 市署發出佈告曉諭市民

市內商民人等每當建築時其所拆卸之磚瓦砂土等任意堆置街面或門前並責成市署衛生隊代為運除殊不知市署之衛生隊除塵芥之清除爐灰拉運外並無運搬建築拆卸磚瓦之責而市民不知原委以為責任市署任便堆置致市面污穢不堪市政公署因此昨特佈告市民嗣後關於前記之磚瓦石塊等須要各自清除不得再事仰賴其佈告如左

為佈告事近查市內商民人等及各機關建築時所拆卸之磚瓦石塊及廢土等項每多堆置街面久不清理或竟運至穢物場內以圖省便甚有責由本署衛生隊代為運除者因此責難紛興函電交至一若為衛生隊之分內工作者數見不鮮抑知本署衛生隊專司一般街道塵芥之清除並穢物場堆積之塵芥及爐灰之拉運事宜以人夫不敷分配對於上項運除工作自難兼顧此後凡因建築而拆卸之磚瓦石塊及廢土等項概由各建築主自行清理以保街路整潔除分函各機關查照外合行佈告商民人等一體知照此佈

滿鐵泳池舉行 市民水泳會

並有奪瓜餘興

奉天附地市民水泳大會已於五日午后一時在千代田公園滿鐵水泳池舉行此次之舉行無水泳選手之參加全係一般水泳新人物中所拔擢者故其趣味較水泳專家為尤深而於競技之外並有西瓜奪取等等水中餘興一時呈非常之盛況

北滿主要四十三縣 振興農業工作

擬委農事指導官八十名 設農業倉庫產業調查局

自滿洲大豆暴落兼有水災發生以來為欲徹底轉換農村之不況以資農業前途之發展起見關係各當局久在種種協議研究中頃據省公署實業廳近接新京實業部情報云該部決定於本年九月間對北滿主要之四十三縣擬設置農事指導官八十名從事專門的農事之指導換言之亦即農村的產業參事官為農民的唯一之顧問於農村的改善指導而外並謀農村與各機關間之協調設置農業倉庫經營金融組合等與農民以實際上經濟的援助一方對於近將設立之產業調查局之現地亦施行以農事實況之調查兼事土地資源之利用此外凡農家之製產農家之消費經濟物資之流通等莫不實地調查積極的從事於農村之振興聞此項指導官仍然內定為日本人不日即將由實業部民政部派遣現職的日本人員

調停滿鮮水利 補導委員會

假特務機關舉開起草會

奉天特務機關日本總領事館為調停滿日鮮間之水利問題起見總括各地所組織之水利調停委員會以資從事全般的農事之獎勵計劃組織滿日鮮日關係農事補導委員會以來已由關係各機關從事於要綱起草中茲定於六日午後一時假奉天特務機關舉開起草委員會惟此次農事補導委員會之組織關係滿日鮮間之農事至為重要故其決定如何深受一般所注目云

奉天法院旁聽記

結褵十四年之夫妻 忽然請求離異

因夫有瘋病恐怕被他打死 被告未到場候傳來再審理

城南有白孫氏者今年三十四歲嫁給老白家已經十四年之久其夫素有風症睡到半夜的時候忽然起來打罵白孫氏是他的髮妻另外還有二個小老婆已經被他上了風症打死現只有白孫氏一人白孫氏很恐怕也被他打死所以現在有意與老白家脫離關係已經在法院起訴了白孫氏因為是鄉下的人到堂上怕有什麼不明白的事情所以白孫氏的姐齊孫氏同白孫氏一塊兒上堂時法院過的堂但是當日老白家的人均未到場當時未能詳細審問其經過畧誌如左

白孫氏供

問你是白孫氏嗎答是我問你今年多大歲數啦答我今年三十四歲啦問你在那個地方住答城南問你為什麼事情告你男人呢答他有瘋病睡到半夜起來就打就罵並且還說要害死我問你過門多少年啦答過門已經十四年啦問你過門已經十四年啦他也沒害死你現在就能害死你嗎答以前他還強點不像現在這樣比以前利害的多啦問利害的多啦他們家裏有人也不要緊答有人他們對待我也不好啦問勿論如何他們今天不到也不能問等以後傳他們來再說吧

齊孫氏供

問你是齊孫氏嗎答是我問你今年多大歲數啦答我今年三十九歲啦問你在什麼地方住答我在本城大北關從周胡同問白孫氏是你的什麼人答她是我的妹妹問她現在為什麼要和老白家脫離關係呢答因為她男人有瘋症半夜起來就喊起來要打要罵的還說要害他等的話所以她不敢在那裏啦問她過門這些年也沒被他害死現在為什麼怕起來啦答以前她也不和他在一起住問她以前在那兒住呢答在娘家住啦問你們既然知道他有病可怕為什麼早不和他脫離關係現在才想起來呢答因為從小老人給的若是脫離婚姻關係怕別人見笑所以在娘家住着敷衍等他的病好但是到現在也沒好以前有她老婆婆的時候還不錯對待她很好現在她老婆婆也去世啦只有她的大伯子當家她男人是瘋子家裏一切的事情完全由她大伯子主持所以她在家裏很受氣不得不和他們脫離關係問你們由那個地方說明他要害死呢答他已經害死兩個小老婆啦所以我們才怕他害死尤其是現在她嫂子竟在她大伯子眼前被後給使壞家庭中鬧的亂七八糟的往後過下去一定不會好的今天他們沒來不能解決你們先回去吧等他們傳來再開庭審問吧遂退庭矣

鐵嶺

星花橋落成 特舉行典禮

龍首山南峽友軍建築之星花橋現已竣工由地方事務所主催舉行典禮日滿各首領均蒞場參加開會時誦經讀文首由日滿老年夫婦先行然後各界紛紛進行頗稱盛況攝影後始行解散云

新京

路局募捐 賑濟災民

前者伊通河氾濫新京東站地方首當其衝受災奇重尤以鐵道北一帶民房倒塌殆盡鐵路局盡力掩護幸未浸水當時難民紛避高地雨天露宿困苦不堪路局為救濟計撥給棚車若干輛使移入居住俾避風雨至今水勢雖減而災象已成且無論財物損失即住所亦為當前急務雖暫居車上寒熱不均亦非久計路局方面鑑此苦況遂發起募捐俾資救濟茲悉該局諸人對此善舉頗行踴躍徵募以來大有成績預想被難災黎當受惠不淺云

新京鐵路局 添設檢車段

茲悉新京鐵路局鑒於運輸日盛舊日機務段之兼任檢車事務已漸感尾大不掉爰自八月一日起設立檢車段專任客車貨車檢查修理計設吉林檢車段新京蛟河各設分段圖們檢車段敦化朝陽川各設分段其人位近正在該路各設分段其事務室則在新事務室未建築以前暫仍在機務段辦公同時該路舊有之車務段亦微有變更茲悉車務段改稱列車段在吉林圖們兩地設立本段新京蛟河敦化朝陽川各地亦分別設立分段及分駐所云

勾通櫃彩 一再行竊

終於落法網

領事館警察署谷口刑事於三日上午四點在日本橋通探視中見一乘坐馬車者滿載貨物形情可疑向前盤查彼驚慌失措答非所問言語支離遂將其人及物件帶署訊問據供稱原籍奉天省人前在頭道溝富士町二丁目雜貨運送商義昌公司充當店員賈繼學年二十一歲於六月十四日被裁生活艱困遂與同公司店員李士遠及廚役單沛林二人勾通於六月二十四日午後四時上街買物之際與其議好於晚十一點將賈某放入盜竊牙粉香水四件價值二十四圓賣與城內舊市場某雜貨商折價一半又七月九日下午十二點以如上之手段又偷雜貨九件價三十五元竊取之後依然半價賣去犯案之當日上午二點又偷胰子牙粉等價二十六元三點時將贓品用馬車拉向市場途中被捕語云得意不可再往而況三次想舉世縱慾忘患者比比如此豈只偷兒不勝興嘆云

勦匪立功之新民縣 第一署長王喬新氏

新民第一署々長王喬新自到差以來佈置內部井井有條即管轄各所亦力加整頓較之軍閥時代進步良多現更有驚人之奇績當事變之際有著名匪首吳瑞樓報字平心當時嘯聚三四百人在新民縣界大肆搶掠燒殺慘案時有所聞幾經討伐終未落網迨滿洲建國王道實施凡從前為匪者概能改過自新者概不究其既往奈該匪賊心不退近忽在縣北羅樹子行橫路搶劫王署長聞訊後立即出動派遣署員警長密探等嚴密搜查未出旬日即將該匪捕獲贓證俱在並得大小槍各一支子彈若干粒當場拿獲伊匪參李殿升報字長山王德江報字蒙古更伊之從匪趙海山均有槍械皆供認為匪不諱似此多年巨匪擾害閭閻今竟惡貫滿盈難逃法網該匪首等於七月十三日午後六時許正法示衆若非該署長不避艱險剿捕出力盡能奏此奇功也

成立戲劇研究社

東站新京鐵路局同人近以暑困人難消永晝為安慰精神起見相議組織戲劇研究社以研究國劇茲悉已於該路局產業股長高君化南並熱心公益票友該路局員周君知先等奔走之下竟告成立並請該路金局長為社長袁處長為副社長刻下已有社員八十餘人先請名票劉君竹君指導一切一方並正在徵聘全材教師云

大賚

縣署開會追悼 梅田副參事官

大賚縣副參事官梅田忠司人極和藹遇事忠誠自蒞任以來對於縣內一切公務無不細心贊襄銳意求治所有各項成績早已有口皆碑勿庸贅述不料旬日前因公赴省經哈埠向以積勞成症故此次以征塵辛苦竟而中途病故本縣電聞之噩署震悼除逕電省署從優議卹外當由皆川參事官帶同隨員赴哈料理身後事宜刻已事畢回縣惟該參事官蒞職年餘熱心服務此次因公捐軀不無可惜是以本縣縣長郭君文田及正參事官皆川先生特定於本月二十三日率領全縣各機關各法團以及各學校「各報社」假民衆體育場開追悼大會以慰英魂惟縣內警務局黃局員及財務股沈股員前此均因公出病故此次乘追悼梅田參事官之便亦一併列牌享祭用昭激勸而省公署及總務廳事前均派來專員代表致祭他如本縣駐防友軍守備隊長蕭鐵主任亦均有輓聯祭文並躬表參祭是日也由縣長郭公主祭並讀祭文次由軍隊奏樂男女學生各唱追悼之歌而皆川參事官以下均有冗長之祭文當時觀衆不下數千餘人盛極一時若該參事官及黃沈二局員雖屬以公捐軀而逢此榮典可謂生榮死哀九泉有知當亦怡然瞑目也

東豐

東豐縣公署召開 廿次科局會議

縣長官長局長皆出席與議 決議警政衛生等要案六項

東豐縣公署召開第二十次科局會議記錄日期康德元年七月十七日下午二時會址東豐縣公署會議室主席縣長徐維准出席人員總務科長郭文範警務局長宋錫武警務指導官柏原文三郎內務局長王乃源財務局長穆義教育局長張樂山內務局行政股科員兼參事部外事秘書張福金記錄總務文書股科員戚長凱缺席人員參事官代理宮崎熏警務指導官高橋稻策決議各案列下

一、現奉省公署警務廳令以本署撥給看守所之警察十名應否撤回飭即查照核辦妥為援助等因應如何辦理之處交付公決（詳見另紙原文）縣長發議決議將警察十名即日全行撤回但晝間應撥警察四名輪流擔任門街夜間撥給警察二名擔任院內警衛均由一署負責分配其監房內一切警衛應由看守所自行擔任并應呈報警務廳備案并函東豐檢察分庭查照

二、據東發汽車公司呈請開行赴站迎送旅客公共汽車繪具行車路線圖請准行駛等情應否照准提請公決（詳具另紙議案）內務局提出決議准予行駛其捐率一節應與隣封各縣參酌一致收納再官家遇有緊急事項可隨時徵用并應飭遵

三、據一署呈報現在施行嗎啡及吸食海洛英人犯極多專事行竊拿獲後應如何辦理之處交付公決縣長發議決議上項人犯拿獲後應即送交法院懲處

四、現奉省令所有大同二年度以前警察官吏郵金應由預算範圍內減額一次發給以資清理等因應如何辦理處交付公決縣長發議決議本縣尚欠各項郵金六千餘元應即由預算內所存郵金二千五百四十六元九角一分內平均發給以清案欵

五、據騎二中隊請求翻修防所瓦房七間草棚五間約計工料國幣八百五十元等情應否修築交付公決（詳見另紙原呈）縣長發議議決准予興修但須俟元年度實行預算核准後再行興修并指定由內務局計劃由總務科庶務股監修會計股支欵驗收以清事權

六、現在時疫流行亟應取締腐爛果品驢馬肉類暨一切有害衛生物品并污穢場所以免傳染案縣長發議決議應飭警務局保安股會同第一所嚴加取締凡實欽食物品者均應製作罩紗以重衛生

稽查主任榮轉 省稅務監督署

稅捐局稽查主任王君而行原係普蘭店在河驛人氏不少年英俊日語嫻熟該局外交應付均是王君負責自大同二年迄今已屆二載辦事敏捷商農愛戴對於各界交遊頗廣據聞榮轉黑龍江省稅務監督署新任經濟局長再四慰留奈因事已成熟未挽回王君握當一切預備束裝就道所以知交友設宴餞行聯歡多日乃於七月二十七日首途赴江省蒞任

拜泉

宣傳治安工作 鄉民應遵四項

本縣警務指導官吉村信田氏為辦地方治安起見特於七月廿三日出發赴長春鎮喬家燒鍋乾元鎮一帶宣傳治安工作並飭知鄉民應行遵守條件共為四項（一）禁種罌粟（二）繳收散在民有私槍（三）激底清查戶口並宣佈連坐之責任（四）視查橋梁道路並校閱各署所隊之詳況宣傳巡視畢即於七月二十八日回縣若此二指導官者治理地方不遺餘力堪稱行政官之模範云

縣署規定夏防期間 戒嚴實施辦法

防止宵小乘隙蠢動 佈告商民遵守事項

東豐縣公署近發出東警保治第一三三號佈告原文如左為佈告事查現值青紗帳起夏防異常重要跳梁小醜難免乘隙蠢動防範稍有疏虞禍變何堪設想本署為保持公安防患未然計當經擬定本年夏防戒嚴實施辦法多條俾資遵守而重治安除分行呈報并通告外合行佈告闔境商民人等一體遵知切實遵遵勿稍玩違致干嚴辦切切此佈

東豐縣公署規定夏防期間戒嚴實施辦法

一、商民各戶在日出後開門日落前關門即有親友叩門亦不許開迎以防不測

二、每天晚九點街巷不准通行（火車到達時間不在此限）如商民人等必須赴街時（例如延聘醫師產婆等）得持標識提燈為證各機關人員亦須有口令為憑否則拿獲懲辦

三、妓館於每天晚九點落燈戲園准在白晝開演但仍得先報警察官許可方准開演

四、旅店每天在晚九點鐘後來客投宿時立即開單報請該管警所覆查

五、馬車於夜間通行時均須燃點號燈對於客或携品有形跡可疑之處立即密報就近警察為要如匿不報告一經查覺即以通匪論罪

六、縣城各門（除新開門）均於每早四點半鐘開放每晚七點半鐘閉門軍警商民有必要事情准由新開門來往

七、商民及各界人等無故不准鳴槍并禁放炸炮違則重懲不貸

八、商民各戶來有親友必須留住者務要報告該管警所登記備查倘查有隱匿不報或被舉發定以窩匪論罪

九、商民各戶來往行人除遵照定時准由城門通行外不准私越城壕

十、城壕炮台門樓卡房為守衛重地商民及各界人等不准擅自出入登眺

附則以上各條均關緊要務仰遵守倘敢違犯定按情節輕重依法分別處罰

呈請收回官土廠

東豐縣義地墳墓因建築取土屍骨暴露維紳民呈請已數載本報據聞縣會長叢喜亭當仁不讓以人道主義據情呈請縣公署依法收回宋壽基强暴私行報領之官土廠便利商民而惠枯骨地方士紳各界領袖本應注重公共事業社會道德查

旅順

演習艦隊戰鬥 飛機忽墜落

駕駛員即慘死

在旅順碇泊中之第三艦隊旗艦出雲艦所載水上偵察機由三等航空兵曹佐藤正夫氏架駛同乘者航空兵曹岡友率氏於月之四日早朝在旅順港外舉行艦隊之戰機關演習不料正在空中飛行演習之際忽於午前十時五十分許機體發生障礙竟墜落於西西港要塞棧橋約百米度之海中機體當時大破粉碎在機中所乘航空兵兩名因負傷過重旋即死去當時要港部接得急報速派救助艇至潛水艦出動馳赴現場協力撈救至十二時十五時佐藤兵曹之屍體方得上陸其時枋沿遭難現場指揮救助之工作原要港部司令官同幕僚等親據遭難現場附近所有滿鐵埠頭事務所員所陳當時模樣誌之如下在午前十時五十分許於新市街方面以最勇氣之音聲由空中飛來海軍飛機我等頭向上望約飛百米度高上下中忽然有大爆炸聲音轉瞬間機體竟墜落海中故恢速報告要港部當局不料頃刻間竟發生若是意外之慘事實夢想不到云

市住宅之地鎮祭

旅順市役所於鯖江町新築市營住宅為取樑上大吉計在月之四日午前十一時於新築地址舉行地鎮祭矣

滿洲唯一鞋店 奉天鐘樓南
華興皮靴店
專做大宗服裝靴鞋美物價廉
最新流行摩登華麗軍需皮件
自働電話二七四六番

各省馳名斷癮聖藥
康機戒煙丸
安全斷癮 毫無痛苦 輕者兩瓶 重者半打
藥性和平保無流弊無論新舊煙癖男女強弱保險平安戒除飲食加增精神爽快作事如常丸粒精小携帶便利清血解毒無上特品凡經嘗試必知名實
價目 每瓶六十粒入 每瓶現洋貳圓 每打現洋貳十圓
特告 新製小粒乙種六十粒入 每瓶現洋壹圓貳角 每打現洋拾貳圓
總發行 奉天小南門裏大街路東樓房 蔭華大藥房 電話二九一三
外埠代理▲安東蔭華藥房東
益增遠復春堂兄弟藥房大牛
東瑞祥泰▲千金寨信仁堂▲
本溪祥豫昌協盛廣▲遼陽善
和新民大德藥房▲昌圖厚牛
醫院▲長春躍庭藥房▲吉林
鐵生藥房▲大石橋衛生復▲
大連德記全棧德記西棧華泰
藥房▲奉天震泰報館

本報啓事
一、凡本報代派處或派報處將押欵交與分社及代派處或本報經理部員時必須取得臨時收單
二、該押欵如經本社收到時即由本社直接與以正式受領證
倘在交欵日起十日以內未接到本社發行之正式受領證時須速向本社經理部索取
三、對未經本社發與正式受領證者之押欵本社或不負其責
滿洲報本社經理部

大連市西通六十四番地
王仁眼科醫院
電話六七五二號
地址 在常盤橋西廣場 電車道中間路北便是

瀋陽有聲電影院
◀八月八日至十一日 ◎ 星期三至星期六▶
別創風格完全笑料的滑稽詼諧巨片
一對傻瓜
▲窮而好色、事奚可成、一片荒蕪之地、轉眼即值百金、窮措大暴富有錢雖多而不知用處、笑料乃由此而生、掀馬而行甲板、創航海的奇聞、携馬共宿一室、破旅館的天荒、穿馬靴而御大禮服、開服裝的紀錄
▲他們雖然萬分糊塗、不過大爺儘管快錢應付、到頭來逢兇化吉、反捉到積犯、得回美人
罵盡美國人暴富
諷盡美國人守舊

肝鬱胃病 藥到病除
肝胃金丹
主治 膨悶脹飽、肝氣不舒、胃腕如刺如絞、九種心口疼痛、脾濕脾弱、諸般積聚時常打嗝、反胃吐酸消化不良、飲食乏味、或胃腸潰瘍、腹有病塊等等肝胃重病、即服此丹、積消痛止、鬱開、氣順、嘔除、滯散、食增、飲進功効神速不愧為平肝扶脾健胃固腸第一良藥曾處無從購買可即滙款向奉天小南門裏大街路東本藥房訂購當用最快捷之手續配奉也郵費不取（每袋定價國幣六角）半打三元
奉天省城小南門裏大街路東總發行所 保濟堂藥房
外埠經售處
遼陽北大街 震升昌
營口大什街路北 裕華新
營口馬市街路西 東盛泰
營口魚市口路北 世興和
田莊台中義街路北 天合慶
錦縣東街路北 德順永
開原城樓東路北 慶聚森
遼陽東大街 實陞永
海城南大街路東 德順東
營口永世街路北 大興永
營口永世街路北 世昌隆
大連西崗 康德記源棧
孫家台 振盛商店
大連西崗 德記全棧

神丹妙藥不過如此
女自寶 功能調經補血滋陰理氣舒肝健脾胃潤腸便
女自寶 轉弱為强婦人久不受孕服則連抱貴子可稱人工種子之妙品也
滅淋丸 主治五淋白濁放尿刺痛血尿等服一瓶則苦痛皆消神爽倍增永不再犯
奉天總發行所 凌雲藥房 醫院 電話三一一四
代售處 ◎天津法界神功大藥房 ◎北平東四德法藥房 ◎四平街博仁醫院 吉林奇藥商行 ◎石家莊德華醫院 ◎奉天五洲藥房 大成藥房 大德生藥房 金城藥房 新新藥房 英美藥房 歐美藥房 普克德藥房 陳記藥房 中西藥房

政海津梁

日美對海軍問題的主張

對于日本要求更變海軍軍縮條約現代比例問題、英國前海軍軍令部長濮拉德提督在美國最威權的外交雜誌Foreign Affair上發表長文、對上述要求提出反對意見、提督認爲解决海軍問題、政治的要素較之技術的要素遙爲重要、並對在滿洲建築强固地步及要求世界以平等待遇日本人之希望、表示同情的態度、言外表現該提督承認日本在滿洲的地位、和反對美國排斥日本移民之意見、但他並未明言、是否將先提出此等政治的解决、來作爲海軍問題解決之先行條件、關于日本要求海軍同比率之件、他舉出七種反對的理由就是

一、在戰時、日本沒有在英國一般廣大的洋面活動的必要

二、對于大陸日本確保着英國所沒有的結合線

三、日本不必像美國一般的在兩大洋的水線布置防禦

四、戰時日本爲中立國之場合、則對日本所要求的中立國的義務、决非對英美所要求者所可比擬

五、世界大海軍國未曾對日本取攻擊之行動

六、各國均在自身國力內外擔當國防之重大的責任、故各國决不能共同地封鎖日本

七、從日本的歲入、不能承認海軍同比例率要求之正當

對于上述意見、日海軍當局意見大致相反、六月二十一日大阪每日新聞非公式地發表海軍當局之反駁意見如左

一、華府條約、締結于十五年之前、其間因國際情勢之變化、與遣兵遣艦技術之躍進、現行條約、當然已失其根據、對倫敦條約、日本承認之理由、是在該條約爲短期間之協定、故日本保留在一九三五年之會議重新以白紙的態度計議兵力量的權利、且

一、日本尊重一切國際條約、對外債更忠實地實行償還之義務

二、日本無布置全世界的防備之必要、這和世界任何國相同、日本爲遂行維持東亞和平之使命、祗要求保持國防安全之軍備、故絕無攻擊他國之意

三、日本雖非美國一般的接觸太平、大西兩洋、但對于美國海軍集中于太平洋上之事實、帝國政府絕對有相對應之海軍力

四、一旦發生戰事、日本處中立國時之情勢、與英美處中立國時之情勢相同、反之日本因日滿議定書之關係日本爲中立國時之責任、十分重大

五、雖然各國無共同封鎖日本之可能、但一觀國聯對日本之態度及列國通商妨碍之事實、充分有更變比例率之必要

六、認定日本財政之耐建艦競爭、此爲錯誤之觀察、因設置適宜于國情之自守的軍備、反可減輕國民負擔、决無巨大地增加負擔之憂

七、在變改比率以外之點、美國承認日本希圖獲得均等之當然、但在形成一切問題之背景的軍備感到不足、而受外國威脅時、其他各點之均等、均無實現之可能性

日本海陸軍預算

日本海軍省一九三五年度豫算、因鑑着國際重大的局面而故突破一九三四年之四億八千七百萬圓者甚遠、單就第二次補充計劃、艦船建造費一九三四年度爲六千六百八十五萬圓、次年度爲一億仈十四萬五千圓、又航空隊增設八隊、費用亦相當增加、其他新規要求、艦船改造費水陸整備費新艦維持費、兵器充實費等、來年度豫算總額、約爲六億圓之巨額、陸軍豫算總額、亦將突破前年度數字、明年度爲積充極實空軍、故航空部隊整充備實、部隊單位、飛機數、防空器材料增設施備、操縱者技術員的增加、補教備育費的復活繼續費的增加等々、被服及衛戍病院之設施、使軍之衛生防寒等至於完全境地、此外並設「將軍府」爲諸問機關並期作出有力之表現

菲島海軍根據地

關于美國海軍遠東政策、倫敦預備會商中之美國代表部某海軍武官于六月十九日對路透電通信員談話、據云、「美國海軍政策、始終一貫、日下盛傳美國將撤回現駐菲島之亞細亞艦隊、或取消亞洲海軍根據地等々、此等事實無在最近期內實現之可能性、在倫敦進行之預備會議、及一九三五年之海軍會議、也許要使美國海軍受到影響、但此事須依對于英美比例提出均等要求之日本態度而定、現在美國亞細亞艦隊、决不能視爲攻擊的單位、實際上祇能說是警察的單位而已、對容許菲島獨立後的美國、但于將來問題對全不過問、但在菲島之海軍根據地及貯油所、獨立後仍將保存、今後十年乃至十二年後獨立宣布後、兩年之內、再與菲政府會議、商定該根據地是非廢止、故最後决定、當在一九五〇年前後、美國海軍以瓜哇之眞珠灣爲太平洋主要前哨銳意擴張、然在瓜哇以西並無建設堅固海軍根據地之意、又在華府條約、除瓜哇之外、贊成維持太平洋上海軍根據地之現狀、故日本實已保障無受任何假想敵攻擊之危險因爲沒有堅固的根據地英美決無在遠東戰勝之望

時評

蘇聯猖獗已甚　（知非）

◇明目張胆去做事、回過頭來、便不自已認承、恰似鼠窃狗偷的行爲、蘇聯驅駛飛機、翩翔天空、屢越界限、滿洲國向以好意對待、因之抗議不休、既非敵國、又非戰爭時代、何苦的無故啓釁、而爲鄰封所不悅

◇蘇聯航空隊、飛入滿洲、窃探鄰國之行動、竟至再三再四、謂其實有此事、何滿口均不應承、謂其決無此事、何滿洲大動公憤、推厥原因、乃是以大壓小、以强凌弱、不能奈何於强盛國家、徒假此洩其私仇就是了

◇滿洲國基初奠、內政取其修明、外交取其和藹、越理非分的事情、不肯爲亦不屑爲、蘇聯在世界上、也稱央々大邦、對於力行王道仁政的、應該格外的有點提携扶助纔算對、不能如此、反到透出了討厭的意思、豈不可惜

◇春秋時代、魯國最弱、列國諸侯、不肯輕易加兵者、因魯國猶秉周禮、只爲秉禮之國、所以能够長久、滿洲遵崇王道、全球盡知、假令有以非理相加的、獨不怕旁觀者清、大起不平之鳴嗎

菲島陸軍創立計畫

菲島目下在馬非總督監督之下、創立陸軍計畫、現在至獨立宣言爲止、陸軍兵員以五萬人爲目標、日下先以現在菲島人警官四千八百名、及美國陸軍菲島警備隊員七千名爲根幹、對于退伍兵士官、有採用優先權、菲島警察官長伐爾台士將軍、將向議會要求添用警察四百名、此種陸軍創設計劃、主要以維持國內治安目的、獨立之維持、據云有賴于東洋諸國之好意與中立條約、在實際短期間實現强力國防計劃、亦爲不可能之事、奎松議長亦云「菲島創立充分能維持國防之陸軍」非經三十年不可」

國民政府修訂出口新稅率

財政部爲策勵國貨外銷、特呈准國府、修訂出口新稅則、實行減低、及廢除一部份出口物品稅率、定於七月一日起實行、江海關奉令後、已佈告施行、並悉進口新稅率、亦將於七月一日起公佈、誌詳如次

財政部爲提倡國產出口、及增加國庫收入、認爲現行出口稅率、在適當不情形下、應有修訂之必要、並決以減輕稅則爲原則、特由部組專門委員會研究修訂辦法、呈請行政院國民政府核示、茲經中央正式核准、財部昨通令滬津漢甬等全國海關、特原令署謂、案奉國民政府准、所有出口稅率、根據二十年五月七日國府公佈、二十年六月一日施行之現行出口稅則、分別加以修訂、定於二十三年六月二十一日起、依照新訂出口稅則項目表、實行徵稅、並佈告週知爲要、等語、飭部遵辦、此次修訂出口新稅則、純以減低及免除國貨出口稅爲原則、新稅則增加者爲極少部份、新稅則減免及增進貨品項目如下、

（甲）屬於免稅者、計爲雜粮粉、酒及藥酒、糖（不及和蘭標本色第一號及第十號以上）冰糖、竹器、籐器、及籐製品、木器、紙類、繩索及苧麻、紗線、粗夏布、細夏布、毛地毯、衣服及衣着附件、毛鐵及其製品、料手綹染色或無色料珠、玻璃片、未列玻璃品及料器、磁器類塘磁類、未列名印刷品、扇類、爆竹、象牙器、蓆類、橡皮樹膠及其製品、錫器、未列名金屬製品、未列名魚介海產品冰鮮

（乙）屬於減輕稅率部份者、計蛋及蛋製品碎蝦米、未列名植物油、山羊毛、駱駝毛、山羊絨毛、綿羊毛、銀砵、棉子油、花生油、麻子油、胡麻子油、蘇子油、茶油、芝麻油、菜油、蓖果、梨、柿子、柿餅花生、芝麻、蠶豆、豌豆、綠豆、赤豆、

（丙）屬於增稅者、計爲煙葉等數種

國民政府改訂輸入稅率

國民政府本定七月一日實施新輸入稅則、乃以該日適爲星期、故於三日方正式實施、新稅則與舊稅則相同共十六類、比從來稅率增加者爲金屬及其製品、化學製品、磁器等項、日本關係品中、綿布類比從來減從價五%、海產物祇依一般的減稅、砂糖、煤、水門汀不變、建築材料增加、棉花從百斤三、五金單位增五〇金單位、砂糖稅據云有機會時當再改正

英國海相主張軍擴

六月二十三夜、英國海軍大臣蒙塞爾斯、高唱英國有軍擴之必要、值此日內瓦軍縮會議氣息奄奄、倫敦海軍會議豫備會議有行路難之歎的時候、氏之演說引起了甚大的注意、他的演辭大要是說「現在正是英國國民應該覺醒的時候、一看英本國及英帝國國防狀態、英國决無單獨落後地追隨軍縮的國際的迷夢的必要、爲着世界和平、英國所能做到的最上的行爲、是保有適當的海軍兵力、看一看世界各國軍備的現勢、在一九二六年、伊大利軍事費增加了九、五%、美國增加了一〇%、自一九二六年以來、德國軍費增加了一二%、日本增加了八〇%、法國增加了一〇〇%、蘇聯增加了一九七%、而祇有英國却減少了一六%、一看這種現狀、我們就不能不喚醒國民軍縮迷夢、說現在是一個應該奮起的時候了」

滿洲增加國防費

滿洲最近頒布之本年度新預算、該預算案中、對於國防費爲六四、七二九、一一五元、較前年度之四七、三三七、八〇七元、增加一七、三九七、三〇八元、其擴充軍力之積極、於此可見、今後日人對於滿軍事、又任下列之計劃（一）改善士兵待遇設隊充實、以及兵額裝備充實等新計劃、均極秘密（二）設興安軍官學校、爲養成强有力之蒙軍將校、擇興安省內適當地點、設軍官學校、歸軍政部直轄（三）設立憲兵養成所以維持軍紀爲前提、確立憲兵制度、在吉林設憲兵養成所、歸軍政部直轄（四）完成

美國最近的國情

前幾年倫敦會議的時候、筆者曾到倫敦去赴任、會議完了之後、就轉任桑港、在該地任了三年有半、所以根據這幾年的體驗、說一說關于當時時局的感想、以供讀者的參考、在日本、常々說到非常時、實在這幾年來、沒有一個國家不在非常時裏面、尤其是在美國、非常時的恐慌更加深刻、和美國筆者也許有一點因緣、前後去過四五次、二十年前、在紐約的某校讀過書、十年之前在洛桑基當過領事、而這一次在美國、恰又經驗了非常時的情况、從前、美國是一路地向上發展、發達到什麼田地、國力增加到什麼程度簡直是不能預測的事情、當然、美國々民、也都抱着這國感想、可是在距今四年之前、美國遭過了不景氣的風暴、一九二九年秋、紐約的股票暴落、此後、長期間累積了的各種各樣的複雜的的原因、將美國完全地扯進了經濟的非常時的時代、我到美國、是一九三〇年、在三〇年、三一年前後、還不十分嚴重、可是從前年下半期、美國的經濟的窮困、眞是陷于非常慘淡的光景、概念的說、前年的下半期、我差不多使我害怕、也許在美國會有什麼革命發生出來、當時的大總統胡佛是工程師出身、眞是一個正直者自科學頭腦的人、一切都用科學的統計的方法、和精密的努力、來從事于匡救的工作但是這一切都沒有結果、失業者不斷地增加、國民購買力減少、因之美國人陷于非常的失望、這時候有很多的策士們出來、共產主義運動也增加了勢力、所以在當時簡直使人摸不着美國的前途也許會有一種革命的那種危懼、在這一年的下半年最爲深刻

因爲職掌的關係、在幾十萬居留民的生活狀態、前面發生了各樣的悲慘事件、所以在管內視察了兩個月、這種視察的結果、使我吃驚于美國經濟恐慌的深刻、最利害的、是農業方面、綿延幾十哩的果園、以前總有許多工人在那兒收穫、可是這一次正在收穫期、也是誰也不管地讓他腐敗、因爲果實的價錢、還不够支付收穫這些果實的勞働者的工錢、即使收穫了、同時也沒有賣處、即使有處賣、賣價也差不多賤到沒有價格相仿、農業者的困窮狀態、實在是意想之外、尤其在留日本人的大部分都營農業、所以也都當面着這種慘淡的情况、因之、美國是那樣大規模的農業國、所以地主也就非常的困難、從前被人稱爲百萬富翁的地主現在改行而在鄉下郵局裏賣郵票了、在日本、農村問題也鬧得很利害、在美國、農村救濟也變了一個非常討厭的問題、舉一個例、在日本據說關于救濟農村的農業負債、已經積到了相當的高度、可是在美國、農業負債已經到了一百二十億、其中十分之八、是將農園抵押的銀行債、而做了這種押欵的銀行已經大概倒閉、在最尖銳化的前年中間、我和銀行監督官會面、問他美國一共倒了多少銀行、回答說倒閉了的和臨時關門的大概有萬左右

美國是一個大國、在四十八州當然有各種的銀行、但是一萬家銀行倒閉總也可以想像到美國恐慌如何深刻了吧

這種窮困狀態、不限于農業方面、工業和商業方面的慘淡、也是一樣、煤油、鑛山、受了生產限制、大都是作業停止、所以失業人數、據工會調查、前年三四月間大約爲一千三百萬人左右、這數字祇是方從工作中失業了的人數、所以實質上還包括了工人的家族、但是工人大部分都是獨身者、所以雖則不能明瞭地說、大約受到失業打擊的共有二三千萬人之多、這樣的不景氣慢々的起于一九二九年、最利害的是一九三三年時代、前年下半期、國民陷于非常不安的地位

在這時候、輪到了大總統的選擧、國民間以爲像胡佛一般有頭腦和誠意的政治家努力了四年還沒有結果、所以對于新來的並沒有多大的希冀、但是溺在水裏的人、總想尋找救主、所以對于一大總統多少的湧現了一些新的希望在這兒、就任的就是羅斯福總統、在選擧時全國大遊說的時候、我聽過兩回他的演說、他是很聰明的政治家、雖則不說明自已的施政內容、但是他的演說很能抓住聽衆的感情、所以以空前的大多數當選了總統、可是他就任的時候、還是銀行大危機的中間、所以他就任之後、立刻下了銀行業務停止的命令、美國現在還沒有這樣辣手的政治家、所以對他頻添了許多希望、此後他歸到了許多的問題、但是他邀集了紐約知事時代熟識的許多哥倫比亞大學方面的經濟學者大家研究（未完）

萬有錦囊

前是一箭場 現今北平唯一繁盛
東安市場
三個大門每日從早至晚 出入的人恰似吞吐鯨魚

無論任何一個人、只要到過北平、那麼、東安市場的這個地方、他是一定到過的、至少是一次、也許還多、眞的、談起了北平的東安市場、有誰不知道呢？除非他是沒有機會到北平以外、如果有機會到了北平、當着所負的使命、是已經終了的時候、首先要去的地方、恐怕就是東安市場了、從早晨到晚上、那市場的三個大門、好似鯨魚一般、不斷的在吞吐着人們、多半都是走馬看花、兜去一兩個圈子、便溜去了、至於這東安市場的經過怎樣？現狀又是怎樣！便很有人知道的了、記者爲了這個、特往訪現任的管理員關鵬九君、探問一切、承他見告東安市場的經過與現狀、是這樣的：

初爲箭場 這東安市場、在最起初、滿清時代、這地方、是一大空地、本來是預備射箭的一個廠所、以他的地形、是長方形的、這地是那王府的旗產、到箭場廢了以後、就把牠改成市場了、時候是在前清光緒三十年、那時、市場裏的商店和浮攤、多半都是一般太監承租的、手續很簡單、只是立一個租摺、所佔的地基、也沒有一定的標準、隨便在地下、用石灰畫上了四邊、便算成了、每月的租金、也只不過是幾吊錢、不過、那時的商店和浮攤、都是簡陋得很、而且也沒有現在的這樣整齊

兩次大火 民國建立以後、便改由京師警察廳管理、在這期間、曾經遭了兩次大火、一次是民國九年、一次是民國十三年、可是經過了這兩次大火以後、商店和攤販、較前就漸漸改善了、等到民國十八年、北伐革命成功以後、就改由市政府的社會局管理、一直到了現在、算起來、這市場在北平市上、差不多有三十年的歷史了

三十五畝 市場的地形、是北首最寬、而南首最狹、仔細的看起來好似是一隻刀形、平面的面積是一千六百七十丈零九尺二寸七分八厘、二層面積是一千零八十三丈九尺二分九厘、三層面積是九十九丈九尺二寸八分、這是以英呎計算的、至於用公尺計算的時候、平面的面積、是三十五畝零五厘九絲三忽

七小商場 這市場裏、共有七個小的商場：一、霖記商場、二、桂銘商場、三、丹桂商場、四、中華商場、五、東慶樓、六、暢觀樓、青蓮閣等、共有九個街巷、一、正街、二、東街、三、西街、四、頭道街、五、二道街、六、三道街、七、吉祥大院、八、雜技場、九、花園等、現在場中商店、共有二百四十家、其中以鞋鋪爲最多、綢緞鋪、洋貨鋪等次之、浮攤共有六百五十八個、其中以書攤爲最多、古玩玉器攤等次之

地租三千 市場的地、是官地、至於方房屋都是商人自已建築的、地出租分、爲兩種辦法、一種是商店的、以一方丈起碼、每月租金是七毛、一種是浮攤的、以三尺長、四尺寬的、一段爲起碼、每月租金是一元二毛、現在全場地租、每月可以收入二千元以上、至於房捐、是由公安局收取的、每月可以收六百元以上

星期車多 自行車存放一次、是收銅元八枚、在從前銅元八枚、合銀價、是二分錢、可是現在銅元暴跌、厘多錢、折合銀元、就要受些影響、可是從前既然定的是銅元八枚、現在也無法再增、只好仍然照收、現在每場中存放自行車的、平均每天要在五百輛以上、其中、以星期日爲最多、有時竟在一千輛左右、從此也可見遊人擁擠的一般了

義犬
殉主人同葬一穴 四平街紀姓最近奇怪事

四平街道東有紀藍田者、於五年前、畜有黃狗乙隻、因其飼養已久、時加愛護、異常熟訓、紀某外出、犬輒尾隨其後、狀似戀戀不忍離者、於七月廿九號紀某忽而病卒、家人裝殮入棺、此犬臥伏棺側、時刻弗離、飲食不進、及兩日後、起棺入葬、犬已先隨、躍入坑內、驅之弗去、淚如湧泉、來賓見之、莫不驚嘆、後經各來賓與其家人計議、想必犬與亡人有此緣數、應與殉葬當即一並掩埋、似此義犬蓋亦奇矣

鷹 ◇ 禽中之王

（續）牠的最大的不同的地方是腿部的長度和腕力的大小在在尋常的「鷹」差不多都有強而有力的嘴尖、而牠祗有呆長而無力的嘴板、美洲的「鷹」更有一種特性、就是好群我們常可以看到牠們成百的在天空中飛翔

現在再把下面幾種美洲所產生的著名的「鷹」屬分別的談一談

一美國加利福尼亞生產的、「鷹」（見圖一）

這種加利福尼亞「鷹」（以下簡稱「加洲鷹」）、在新世界（指美國）中、再也找不出第二種能有像牠那樣龐大體格的、這是美國值得自誇的一點、在以前、這種「鷹」是很多的、據亨利海律司（Henry Harris）的調查、截至最近止、在加洲僅存的「鷹」種祗有十頭、這種「鷹」現在已是很難得可以看到、據傳說都是爲了人捕去充作舉行儀式用時而殺完的、我們一般所能看得到的、無非陳列在博物院的標型

加洲「鷹」顯然地是特別具色澤的鳥、不會和別種「鷹」類混爲一談、牠的闊長的翼板、和在飛翔時牠的翼板內層的白色絨毛、都是牠獨有的異點、和火「鷹」一樣、牠常喜作高空的飛翔、越山跨峰尤其是牠的特長、牠雖不十分的兇狠、但據說、當牠發怒時、牠能驅逐金「鷹」出牠的勢力範圍、牠的糧食、除了獵到的活食之外、有時死的獸類也充作食料、牠的爪因不善於捕拿、所以牠用牠的尖硬的嘴啄破牠的食物

加洲「鷹」的大小、從牠的展開的兩翼來量、有八呎四吋到九呎九吋長、牠的產卵常在山坡的地面、山澗、岩石的凹處或山中深潭、在上面更用石片築成護架、產卵的時期大槪在一月至三月、大的有四吋半的直徑二吋半的橫圍、小的也有像普通鵝蛋那樣大的、色白、也有淡青色的、從脫殼至長成止、須要三整年的那樣長的時期、在幼牠時期常善歡咕咕作聲、到了大了、牠反默然而噤了、牠的壽命比較別種的鳥爲長、在華盛頓動物院內所養着三頭、已有三十歲以上的年齡了

黑鷹雖然和火牠有很相似的外表、但從牠獨有的短而且方的尾巴、雖在很遠的距離一望便知道是一個黑牠、在牠飛的時候、尤有牠的怪樣疾速的飛拍和直冲斜溜、即是牠的特技、牠善歡吃腐肉、找到獸屍後、就衝到靜僻之處、屠門大嚼、在不久之後、你可看到白骨一堆剩留在地上、生性懦怯而好鬪、差不多估一些的火牠不敢走近前、尤其是當牠正在用食的時候、我們養在家裏的鷄、小豬、小羊等的家畜、在在須得提防牠的掠取、但同時牠本身也是個很容易馴服的飛禽、牠有時在地面上走、看見了人、牠至多向路旁讓開一邊、決不怕人而飛逃（未完）

楚國接輿之妻
爲烈女傳中之一 八

接輿以種田爲食、楚王使人持金百鎰、以兩馬所駕的車往聘迎、使臣說：「王願請先生治淮南」接輿笑而不應、使臣因爲無法和他談話而去、他的妻子正從外邊回來、說：「門外怎麼這樣深的車跡？」接輿說：「楚王不知道我之不肖、還使人來請我治淮南」妻說：「你答應了他們嗎？」接輿說：「富貴人人所想要的、你何以好像不高興我答應了他們的樣子」妻說：「義士非禮不動、不爲貧而易操、不爲賤而改行、我和你躬耕以爲食、親織以爲衣、食飽衣暖、據義而動、其樂已應自足了、若受人重祿、乘人堅良、食人肥鮮、那麼、你將要如何對待他」接輿說：「我沒有答應他們」妻說：「君使不從非忠也、從之又違、非義也、我們不如走吧」於是夫婦便改名易姓、從此不知所終、詩云：「肅肅兎罝、椓之丁丁」是說接輿妻能夠安貧賤而不怠於道

魯省久旱得雨後
各河流暴漲
運河漲九尺河水倒漾 黃河各游誠堪虞

（續）

（三）

長垂在台前絲絨的幕帷、緩緩地拉下去

佈景是一個富麗的家庭、椅子、茶椅、圖畫、壁燈、藍的幕布、橫的彩色的紙條

顧蘭君袁紹梅的香兒芳兒嬌憨地玩着胡蝶震盪着耳朶上的水晶串兒、拉着窮苦老年的宣景琳和大寶、出場胡蝶講了她過去的戀愛、以及怎樣嫁把現在的大帥說到傷心的地方、拉出了小手巾、嗚嗚咽咽地哭起來了、哭得那麼傷心的

最後胡蝶拉了宣景琳要她快快地逃走

第二場 譚志遠的趙大、（大寶二寶的爸爸）趕來了、特地來阻止二寶放走大寶、但她們已經走了、

大帥的電話來了、說大帥馬上自己來

徐莘園套馬褂的出了場、譚志遠「嗆々々」地站在邊上台低下轟聲地大笑起來

大帥決定派蕭隊長去抓大寶

王獻齋、穿了軍服、掛着指揮刀、劃着小鬍鬚出了塲低着頭、一連幾個：「是、是、是、……」

第三場 胡蝶回來了、大帥徐莘園也回來了、胡蝶和徐莘園大吵大鬧一頓、譚志遠起來、一面駡胡蝶發昏、一面「嗆々々」地向徐莘園陪罪、台下大笑

第四場 胡蝶換了一套水紅繡花旗袍、她是被軟禁了

先是鄭小秋的上場、一忽兒裏面有聲音、鄭小秋躱起來胡蝶從前的戀人梅熹上了塲已在說話、大帥來了、梅熹又躱起來

胡蝶極力拉大帥到上房裡去看小寶、鄭小秋與梅熹都偷々出來、一講話、被門外衛兵聽見、二個人都被抓住

全劇到胡蝶與大帥聽見外面吵鬧、蝴蝶看見丁正民鄭小秋被捕以後驚惶失惜、便結束了

最後、鄭正秋拉了水紅繡花旗袍的胡蝶、百靈蒼老的宣景琳、軍裝的王獻齋、吊着綁帶工人裝飾的鄭小秋、顧蘭君、袁紹梅、譚志遠、徐莘園……一同到台前向觀衆致謝

對於「再生花」演出效果如何、我們想等再生花電影公映以後、再作具體的批評吧（台生）

青海省府準備 祭海神
由主席主祭 邀王公參與

西寧航訊、青海每年秋季、照例致祭海神、並宴會各王公千百戶、以資聯歡、本年祭海日期、省府決定於八月廿四日舉行、已分電及各王公屆時馬麟擬親往海濱察漢城主祭云

鳥的戀愛

「身無彩鳳雙飛翼、心有靈犀一點」道我們從這兩句詩上、可以看出古人對於鳥類的戀愛、有當的認識了「合昏尚知時、鴛鴦不獨宿」這是以鴛鴦爲戀愛的代表其實鳥類之戀愛、殊不限於鴛鴦、鳥類的相愛也不單是雙飛雙宿、現在且舉出幾件有趣的事實來

一、接吻

鴿類雌雄互相接吻、時常可見、有一種鳥叫戀愛鳥的、雌雄形影不離、兩嘴銜接在一起

二、歌唱

我們在店里買一個留聲來、聽它唱幾句「我愛你」這一類粗部的歌唱、和鳥類比起來眞是有霄壤之別、鳥類的差音如百靈、黃鶯、畫眉、凡是聽過的、莫不嘆賞不置、它們這種歌聲、都是戀愛而發的

三、摩登化

男女在情中蹁躚、衣服裝束莫不求其「摩登化」大概於戀愛上總有不少的帮助、鳥類咸無一文銅板在身、那里來的錦屏翡翠的艷綠、鸚鵡的美羽、便是它皇天生的裝飾

四、跳舞

澳洲有一種鳥類、它們在樹蔭平地上、布置整潔的舞場或是特造跳舞室、以樹枝、樹葉、鳥羽爲飾品、不過鳥類祇有兩隻腿、不像人還有兩隻手、所以鳥類不會什末「却爾斯頓」「華爾茲」它們跳舞就是張開兩翼、翩翩來往毛羽互相摩擦着罷了

醫學史上
發生最新紀錄
一胎生五子
兩月後體質均極健壯 醫生斷定能全活

北海灣訊、前曾引起世界注意之一胎產生五子事件、經兩月之後、均極健壯、據醫士稱此五子體重增加、各方均與普通嬰兒相同、可斷其必活、此亦醫學史上一新紀錄也

粵航線調查
輪拖共計一百四十八艘 ◇……電船共七十艘

廣州通信、粵省各屬航線、近年因受商業不景氣影響、航務日呈衰落、茲據港務局調查所得、最近行走各屬航線之輪拖渡、及單行電船艘數、分列如下、以爲關心粵省航業者告

輪拖 計有省城江門七艘、省城都城、省城佛山、以上各五艘、省城官山水藤、省城肇慶、省城新昌、以上各四艘、江門、前山、澳門、江門、揚江、沙扒、省城公益、石岐金斗灣、以上各三艘、江門新昌、北街荻海、省城大平新街、省城市橋、省城大良、西南梧州、省城東莞、梧州肇慶、省城九江、石岐前山澳門、省城惠州河源、江門肇慶、官山梧州、江門中山屬南水、省城高明、省城三江、省城西南、省城鶴山、石岐江門、省城官窯、以上各二艘、江門古井、會城斗山陽江、佛山江門、省城龍江、省城平州、省城石樓、省城平布、小布、西南石岐、江門陽江、省城南石、江門高明、省城白坭、省城長沙、省城明經、新州、江門西南、石岐容奇、江門高明、勒樓小欖、省城雅瑤、省城新造蔘水、省城容桂、石岐佈仔香港、石岐南水、江門雙口水、江門四會三村、江門斗門之南、仃涌口、江門會城九堡十排、省城樂從、省城滙教、省城陳村、江門新昌、江門岸西、省城江尾、東莞太平、省城水口、省城新塘、省城西樵民樂、江門梧州、省城石基、省城容奇、九江石岐、省城鎮村、石岐南水、省城龍江、省城賓安、屬南頭、江門小壕沙埗、太平大劑、荻海前山澳門、省城江門水東、佛山石岐、省城台山屬海口、省城小欖、佛山長沙、省城荻海、省城清遠、以上各一艘、總計一百四十八艘（未完）

奉天日語學院招生

科別・高級科・專修科・專修科插班生
額數・高級六十名・專修一百二十名・插班三十名
報名・自八月壹日起・至八月十四日爲止・考試八月十五日在本校舉行 外埠學生有證書者免試
校址奉天大北邊門外無線電台前（另有詳細簡章函索附郵二分）

双美人牌花粉

純良無鉛

膩嫩、明朗、美麗
此白紛之化粧美即
三四年之近代的女性粧

東京・大阪 中山太陽堂 謹製

法國老牌
皮隆氏九一四

諸君請認明法國第一老牌「皮隆氏九一四」以免危險而保安全
砒製療治梅毒聖藥 靜脈注射
各大葯房均售 中國總經理 上海 天津 漢口 立興洋行

NOVARSENOBENZOL
"BILLON"

學生欄

會考不及格學生再度 請發升學證書
社會局李科長談話 謂俟教部復電辦理

北平訊、平市中學畢業會考、民二三門不及格學生、前爲請求暫准升學、曾推派代表往謁社會局長蔡元及第三科科長李靜澄請願、未得若何結果、該三門不及格學生於日前成立民二三中學會考三門不及格學生聯合會、繼續力爭、前日上午十時、又往謁見蔡氏、面遞呈文、由李靜澄代見、李向代表表示、諸位來意已悉、關於暫准升學一層已由局電部請示、俟教部復電到後、當遵照部令執行云、該代表等認爲答復圓滿、遂行退出

△呈請發給升學證書●●●●●●●● 民二三北平市中學會考三門不及格學生聯合會爲請求暫行發給升學證書上社會局呈文、茲探誌如下、呈爲呈請暫行發給升學證書、以便升學事、竊查此次中學會考、既係初次創舉、學生程度又多參差、平日所學課程各校極不劃一、故命題委員稍一粗疏、即不知貽悞多少青年、屈抑若干學子、算學一科之絕無伸縮、物驗題之粗疏函廣、即以英文一科而言、除第四題作文外、其餘三題均採自唐納爾氏之作文修詞一書、如授納爾氏文法之學校之學生、即無從措手、準此以觀、則生等成績不佳、生等固應負其咎、但各學校選用課本之岐異、命題委員之粗疏、亦不能不分此責、但法律留級、似應遵部章、但法律係隨環境而轉移、似不應死守恪遵、反致僨事、況據李科長談話、上海市開此前例於滬、則本市從前辦理、亦不得謂之破壞部章、平市所處地勢、其環境本質上之嚴重、十倍於滬、措置稍一不當、即不知遺害若干程度、尚祈鈞局將上述特殊情況、再電教部、俾得惶惶者尚有所棲息、則生等幸甚、國家前途幸甚、謹此上呈社會局長蔡鈞鑒、民二三北平市中學會考三門不及格學生聯合會呈

省立實驗小學 成立高級班

吉林省立實驗小學校、安校長爲維持初級畢業生升學起見、昨特具情呈准教育廳、成立高級生一班以資造就云

四埠日語學院 已實行開學

埠外三馬路新創日語學院、業於八月一日實施開學、對所招之學生均屬甄拔優等者、該院長山本化一氏、乃係久歷教界幹員、而教授方法、極有心得、當本日開學時、對學生加以訓話云、本院創施之宗旨、乃基本日語爲主、以造就滿洲國子弟、促成學生良秀之成績、將以貢獻於國家社會、是本院大望矣、但本院非沽名釣譽者流、更有訂定嚴密的院規、俾諸學生、務要遵守、決不可無故侵犯、致招開除之悔、若各生能恪守吾們院規、還能加以努力、自修奮勉不後、則本人有厚望焉、再訂有志願書、及保證書、切要在開學典禮日前交齊、否則即免入課、畢時即按時授課云

天津公開游泳賽 八項破津紀錄
個人冠軍董牛兩君獲得 參加華北代表日內選拔

天津特訊本市體育協進會主辦天津市第五屆公開游泳比賽、於昨日下午一時在海光寺中日中學內開幕、當日參觀者甚爲踴躍、運動員共六十餘人、由一時開始比賽、至六時許舉行完畢、由本市滙文中學校々長劉芳博士之太太發獎、當日成績平均々颺、可取高中兩級共有八項打破本市游泳最高紀錄、董景純獲高級個人冠軍、牛漢錦獲中級個人冠軍、關於河北省參加華北運動會之代表、日內即可開會選拔云、茲將比賽成績誌下

高級組百公尺自由式△王世保、朱之瑛、丁福田、管介武、一分三十秒一、二百公尺自由式、趙光、王世傑、高又新、王鶴澄、三分十七秒八、四百公尺自由式、△趙光、高文敏、高又新、朱之瑛、七分二秒四、八百公尺自由式、△高又新、高文敏、十五分十七秒、千五百公尺自由式、△董景純、高又新、高文敏、王世傑、二十八分十七秒、百公尺仰泳、△楊錫誠、王世傑、羅宗城、△朱德升、一分四十三秒二、一百公尺俯泳、管介武、顧漢士、石光心、董景純、一分二十六秒六、二百公尺俯泳△董景純、朱之瑛、顧漢士、楊錫誠、三分十二秒四、入水表演、趙玉明、羅宗明、黃開壽、方城金、四百公尺接力趙光組、六分三秒四、個人總分、一、董景純(十五分)二、王世傑(十二分)三、高又新(十二分)四、趙光(十分)

以上註有△者爲打破本市高級游泳紀錄者

中級組百米自由式△趙鸝元、劉勳銳、孫選、賈士潔、一分三十二秒八、二百米自由式賈士潔、高寶吉、劉勳銳、四分二十秒、四百米自由式△牛漢錦、汪興瑞、孫選、陳琳、七分十五秒三、八百米自由式、高維賢、于傳仁、鄒亮臣、賈士潔、十六分五十四秒、千五百米自由式、△牛漢錦、汪興瑞、高維賢、孫選、二十九分二十秒、百米仰泳、許大本、劉紹基、劉榮山、陳琳一分四九秒四、二百米仰泳、許大本、王耀新、四分乙秒六、百米俯泳汪興瑞、牛漢錦、鄒亮臣、王立箴、一分三十八秒、二百米俯泳、△牛漢錦、于傳仁、王立箴、陳琳、三分三十九秒四、四百米接力、劉紹基、劉玉林、孫選、于傳仁、八分五秒、入水表演劉勳銳、個人總分、一、牛漢錦(十八分)二、汪興瑞(十一分)三、許大本、(十分)四、于傳仁(六分)

以上註有△者爲打破本市中級游泳紀錄者

安體協分會 召集理事會議
討論應辦事宜

安東滿洲國體育協會、奉天省安東縣分會長孫文敷、近以該會諸凡待理、急須會議解決、俾資進行、因訂定本月四日午前、假縣署會議室、召開第一次理事會議、討論一切進行事宜、及分函各機關、屆時列席、襄助一切、原函如下、敬啓者本分會成立、業經呈報在案、關於一切應辦事宜、諸待會議解決、茲訂於八月四日(土曜日)午前十時、在本署會議室召開第一次理事會議、相應函請台端、屆時出席討論一切云

友邦畫家蒞吉

吉林友邦名畫家安盛田秀唐

伍子胥鞭楚王論
（營口區五校高二級學生　宋琦）

伍子胥春秋時楚國的人、名員、父奢兄尚、因父奢事平王爲太子太傅、有奸臣費無極譖太子、王召奢、奢力諫、被殺!並殺其長子尚、子胥聞風逃到吳國、卒以吳師伐楚、五戰入郢、這時候平王已死、昭王奔隨、子胥把平王的尸掘出、拿鞭子打了三百下、他的意思、就是雪父兄被殺之恨、但是、平王已死、雖然打他千鞭萬鞭、他能知道嗎?況且實因費無極的讒言、平王誤聽奸臣的話、才把子胥的父兄殺死、那麼、殺子胥父兄者、實是費奸臣了!何必鞭楚王呢?

伍子胥鞭楚王論
（營口區五校高二年學生　楊雪琦）

伍子胥春秋楚人名員、孝而無忠之人也、當其父兄爲平王所殺之時、子胥奔吳意欲爲父兄報仇、故賺吳伐楚、五戰入郢、時、平王早卒、昭王奔隨、乃掘其墓鞭之三百、以除父兄之恨!以是論孝、誠孝矣、然而平王殺其父兄、君也、其實受奸臣之讒言、一時誤解耳、況員本臣子、更無鞭君之理、是不忠也!故員終自盡死、此非鞭君之報應耶?

記同學歡迎王道宣傳隊事
（復縣縣立第八小學校補習班學生　田可耕）

滿洲立國、二載於茲、以王道政治爲主義、世界大同爲歸宿、合五大民族、而共存共榮、除盡匪盜、惡官劣紳、使人民安居樂業、共享樂土國之情神、故奉天日本獨立警備隊、組織王道宣傳隊、巡行、自此月之十九日、即星期六、午時、該隊同人始下火車、吾學生等、列隊舉旗、擂鼓鳴號、迎之於復東鎮市、邀來吾校宣講、而歡迎者、尚不只吾校也、市街商賈無一遺漏、而農者亦輟耕趨市、歡迎惟謹、至校即宣王道政治之福利、並言今後之禍福、由日滿人共享共受、而國家之事、即須由日滿人共同努力、使人得享安居樂土之幸福、不致再受軍閥、匪賊之蹂躪等語、如是洋々灑々之講演、歷三時始畢、於高唱國歌三呼萬歲之後、更分贈民衆以日本所製之火柴藥品等、表當局愛民之意、日本犧牲助滿之誠、吾三千萬同胞乎、其感憤自強努力國事可也

求學貴有心得論
（復縣縣立第八小學校補習班學生　李晏倫）

國之所以能自立者、恃乎民也、民之所以能自立者、恃乎智識也、智識之所以開通者、恃乎學也、學校者、吾人求學之地也、故吾人既爲開通智識而求學、是學貴乎有心得、何以言之、倘使吾人來校求學而、並無心得、則學等於不學矣、且學貴實用、若使所學無得則、何以應實用、雖畢業於中學、不過有虛名虛耗金錢耳、有何可貴乎、是以聖賢豪傑、必發憤以求學、學成而用世、是何也、能成人所不能成之事功、蓋以學有心得也

運動
（四平街北站扶論小學校初十六級生　陳德溥）

我們當學生總得運動、總能使身體强壯、精神活潑、所以要讀書時就能有了精神、如果不去運動、就能容易得病、更不能使身體强壯、精神活潑、我想我們爲學生的得注意運動、要注意運動、像這樣看來、就有了健康的身體、就有了健全的國家了、所以運動不是極關重要嗎

吾校之體育場
（復縣縣立第八小學校補習班學生　董維忠）

天下之事、有足以使吾人血脈流通、體格强健者運動是也、欲講運動、必立場所、體育場尚焉、吾校體育場之設、地勢也、佈置也、蓋在在留心、斟酌至當、塲邊各處山腰、爽朗可樂、環境也、塲邊植樹木花草、觀之可以娛快精神、此中往來、呼吸新鮮之空氣、飯後散步塲內、可以促血液之流行、助胃腸之消化也、吾人游戲其中、或打籃球、或打手球、拍球、或各從心所欲、然後可以健康、必有健全之精神、將來身體努力求學、完成吾輩之人格、然則體育塲之設、豈非至要之事哉

教育部電冀教廳 對未立案私中
禁招新生惡劣者勒令停閉

津市消息、冀教育廳頃奉教育部電、以各省市公私立中學、每有辦理不良、貽誤青年殊深、現特規定、凡會考成績、過低或視察成績不佳、貽誤青年者、應勒令停止招生、或勒令停閉、又私立中學尚未立案者、亦應停止招生、並飭嗣後對中學之設立及辦理應認眞考核、以符功令而重教育、並於二十五日令飭各校遵照辦理、令將原電錄左、原電冀教育廳覽、查各省市公私立中學、每有辦理不善、貽誤青年情形、迭經本部令飭督促改進、或予以取締、亦經去年本部派員視查時、凡會考成績過低、或經視察認爲成績低弱者、應限制其招生、或停止招生、限期責令改善、其有成績惡劣難期改進者、一應勒令停閉、又私立中學迄尚未立案者、應令其停止招生、並飭其學生分別轉學、以後對於中學之設立及辦理、務須嚴守法令、認眞考核、以符功令而重教育、仰即遵辦具報

南昌游泳池 開幕詳記
楊家四將表演出色

南昌通訊、新生活俱樂部、特創之水上運動大會、二十五日午後二時、在城外老鋼元廠背河邊舉行、急就章劃屑半邊月形、闢爲天然游泳池、池之中央、用木搭成三層高架、螺旋而上、其名曰司令台、台之東向岸邊則有新聞記者參觀台、來賓台、指揮台、游泳員休息台、未開幕時、有數十丈紅彩、作三角形由岸邊牽掛於司令台上、司令台下則泊有救護小艇數隻、往來於泳邊、游泳池中、用白布布成行線、數度、初本定午後一時開幕、後因事屬創舉、各項手續、多欠完整、延至二時、始行開幕、中委陳慶雲、行營廳長賀國光、教育廳長程時煃均到會、開會時軍樂齊奏、會長陳慶雲、致開會詞、繼致詞畢、賀國光、程時煃相繼演說、報告成立經過、畢、楊衣紅綢旗衫、學語演說、謂秀瓊女士由港態度端靜、承新生活游泳場邀來參加水上運動會、本人非常榮幸、比較在菲律賓獲遠東游泳冠軍、更覺愉快、南昌能建築游泳場、希望將來必有極充滿之成績發現、南昌是新生活發源地、此後新生活運動乃是復興民族的運動、也可以說是救國的運動、將來秀瓊回去、很願意把新生活運動的精神、帶到香港廣東去、才不負此一行云云、演畢、乃由陳會長游泳長導至司令台上、楊秀瓊手持剪刀而行剪彩典禮、禮畢、各游泳員乃開始游泳、男子組五十公尺自由預賽、第一組第一名何步良、成績三十四秒十分之六、第二組第一名鄧俠英、第三組第一名黃子超、女子組二十五公尺自由式決賽、與賽者僅到五人、共取四名、第一周嘉濂、第二晁新民、第三劉湘秀、第四楊琪、他如五十五公尺次賽、二百公尺俯泳預賽、四百公尺預賽、一百公尺預賽、四百公尺預賽、成績俱未見優、(從略)後楊元華表演縛足游泳、用紅帶將兩手兩足綁住、用人推於水中、沉水甚久、後乃徐徐游於池中、伸縮自如、鼓氷前進、宛如游龍、二人三足泳五十公尺表演、如甲之左足與乙之右足、綁在一起、合爲三足、入水游泳、計有三組、均能整齊步驟、合力前進、其游泳之熟、於此可見、後楊秀瓊姊妹入水表演、四週掌聲雷動、楊小姐係表演美國式游泳、其姿勢合度、進行敏捷、畢竟高人一等、續演蛙式泳、但見兩頭蠕動、背部起伏、儼如青蛙入水、最後表演仰泳、其技術之嫻熟、態度之安祥、則更有驚人之處、楊之父杜南與其弟昌華、表演開倒車式之游泳、猶如父子比賽、其足向前、其快如車、亦別開生面者、楊氏姊妹父弟表演畢、觀衆五六千人、乃相率散去一半、其游泳池之外、環觀者、多屐小艇及民船汽輪不下數十隻、眞是舳艫迷津、幾如大排水陣、而場北在水中之民衆、參觀而學游泳、何止數百人、人頭簇簇、大有可觀、前五時許游泳方畢

又訊、至贛省游泳覽廬山、昨日爲比賽第一日、售出門劵五千餘張、到場觀衆萬餘人、爲南昌未有之空前盛會、楊秀瓊女士以比賽於今日完畢、定明日二十八晨六時赴潯、瞻仰廬山名勝古蹟、準三十一日下山乘輪往京、二日夜車可到上海、再轉香港

新任笠原館長 訪問各機關

營口本埠新市街圖書館長一席、由新新女師講師笠原氏接充等情、已誌前報、茲聞新任笠原館長、於月之一日已正式就職、蒞館視事、併於同日遍訪日滿機關、以作新任之拜謁、藉資聯絡云

岫男師中校 舉行畢業典禮

岫岩訊、本縣立師中校之初中第九級、日前舉行畢業試驗、及參觀報告等情、已誌報端、旋於月之二十五日下午五時、舉行畢業儀式、各長官熱烈參加、有縣長、縣視學、參事官、教育局長、副長等、中間復開茶話會、各長官及學生、均有訓答詞、繼以攝影、至六鐘許、始行散會云

心舒腹快丸

心痛・肚痛・膨悶・脹飽・絕對神効

心痛肚痛　膨悶脹飽　脾胃不良　消化不清　飽膈上酸　腸胃諸病　嘔吐噁心　五積六聚　飲食不進　胃腸諸病　百發百中　藥房皆售　每包三囬　大洋參角

大連德記全棧大藥房發行

認明商標以防假冒

前北京內務部立案　國民政府實業部註冊　國民政府全國註冊局註冊　中央衛生試驗所化驗　國民政府內政部立案化驗

上海韓奇逢大醫士黑鷄白鳳丸

主治功效經血不調、趕前錯後、行經腹痛、白帶過多、久不生育、子宮寒冷、腰腿酸痛、骨節疼痛、心跳、或久患小產、腹內有塊、病者頭迷、四肢無力、胸膈膨悶、或飲食少進、夜不安眠、睡多惡夢者、色不正、或紫黑、成塊及淡紅者、氣虛虧血、咳嗽痰喘、午後發燒者、如同邪病、因生氣或房事所傷以致崩漏者、凡患經血各症均宜服之也

定價每盒五圓、外埠購買直接向各分公司可也、全國分公司五十餘處

總發行上海英租界芝罘路二三一號韓奇逢藥房有限公司　天津英租界十七號路九十四號韓奇逢藥房有限公司　哈爾濱道外大馬路萬國車票內韓奇逢藥房有限公司　奉天福昌永大樓西頭韓奇逢藥房有限公司　營口永世街西首路南十二號韓奇逢藥房有限公司　安東後聚寶街十八號韓奇逢藥房有限公司　大連西崗平和街四八番韓奇逢藥房有限公司

先施雪花香

代理處大連西崗協源茂　浪速町義康號
營口先施分莊啓

痔瘡便血唯一聖藥

化痔靈

專治內外痔瘡便血脫肛痔核痔瘻結瘤生管腫痛奇癢、男女老幼新久痔漏流膿流水破爛者用外擦此藥內服此藥、其功如矢中的之效、試用二日量五角、八日量每盒一元五角、各埠藥房皆出售、診療所奉天小南門裏鄭王府胡同

痔瘡專門醫士李郁生啓

代理處奉天新新、五洲、金城、中西、歐美、大生、英美、德記源、同生堂、萬國、同芝堂、寶康、各藥房、大同、德祥、志雲翔、同興元、天成永、吉林中西藥房、營口德記源、哈爾濱同德堂、寰球藥房、安東益增遠、朝陽鎮協昌源、山海關松茂、大連普同、新京五洲、義和謙、耀庭、德慶豐各藥房

招募代理　扣用從豐

請看!!

新由法國運來多種絲絨織金衣料以及印度花素綢緞定價格外克己務請各位仕女切莫錯過良機

奉天浪速通十番地　布路洋行啓

有食積乳積的小孩們（趕快購服）李氏小兒疳藥吧

主治效能　小兒秉賦不足氣血衰弱、脫髮潮熱發腹脹筋面色青黃、消瘦困危、喜睡食泥、不食嘔吐瀉痢、煩渴干燒、消化不良、排泄不調、口瘡唇腐、疳蝕鼻爛、氣臭虫積、水積一及諸疳等速服本疳藥立即收効

價目每袋四角半打二元一打三元六角　外埠函購郵費一角　四付大洋

奉天大西邊門外路北　鴻育堂蔘茸藥店啓　自働電話三三五一號

兒童良藥

童寶

小孩諸病第一靈藥

眩暈不省　急慢驚風　五疳發熱　痲疹痘瘡　胃腸諸病　胎毒夜啼　瘟心毒便　傷食吐乳　兒科諸病　百發百中　藥店皆售　每包大洋參角

大連德記全棧大藥房發行

德國白濁專藥

梅獨克星

認明猩星商標

五淋白濁　一盒斷根

▲創造透膜殺菌的特效療法
▲專治醫藥罔效的新老淋濁
▲打倒誇張失實的普通淋藥
▲開闢淋病自療的安全途徑

■創製：本劑爲全球醫藥界一致推崇之愛迪耶博士所發明、由德國最著名之成彌鄧大藥廠監製。
■成效：本劑獨創透膜殺菌之特殊成分、凡注射電療洗射內服一切療法失效之男女五淋白濁、服之永遠斷根。
■信譽：本劑曾經全球四十五國名醫實驗贊許、在中國亦經中央衛生試驗所化驗、並經駐滬德總領事切實證明、絕非市上冒充德貨之投機劣藥可比。
■注意：購時必須認明盒樣及猩星商標、以防劣藥誤病。

上海柯爾登洋行獨家經理

【贈劵】茲奉上郵票十分請寄下梅獨克星樣品一份及淋病療養新書一冊此致
柯爾登洋行（姓名蓋章）

柯爾登洋行總理　哈爾濱道外六道街口
五洲大藥房總批發處　奉天鼓樓南

經售處
▲大連、華泰、德記、金華、西瑞▲營口、中西
▲奉天、大成、▲遼陽、義和堂、▲安東、華西
▲長春、五洲、▲法庫、泰華、義和
▲吉林、祥泰、▲哈爾濱、五洲、▲黑龍江、中西
▲洮南、和發、順、普蘭店、康德記、及附近各埠各大藥房均出售

消閑世界

逢嘉的一生
（漫夫）

十三載的光陰、是他一生的歷程、誰知他竟化成夭殤的靈魂？

天賦的體魄康强、身才肥胖、如初春的楊柳、所以乳名稱之曰小胖子、聰明才智天眞爛漫、實可與仲永爲伍、近村鄰里、每見之沒有一個不吝嗟贊的、盡言該爲後代的偉人、父母兄叔更視爲寶貝、夢不到有採薪之憂、誠所謂「理不可推而壽不可期也」

八歲時、纔受鄉村中的小學教育、在入學以前、也不論親戚朋友、盡公認將來定是優等生、誰知果然不錯、益露出精幹的表現、教師們同學們沒有不注目的、這是關於學業方面、至於品性呢剛直暴烈、忿怒激馳、但愼重而不浮盪、若與一般兒童們嬉戲、一言沒有不應的、且有毅力、無論何事、能動爲、與普通的兒童、相差懸殊、難成比例

十二歲時、不幸受業於一位無能的教師、他老大人根本沒受良好的教育、又沒研究過教育、所以他不知道什麼叫做教育、什麼是學生、什麼是先生、對於管理和勸導自是迷惑的、這種原因、就是死的造成最大的原因、有一段極關密切的故事、四年前的一日、考試黨義一科、一時的硃懈、沒答完全、因爲有懲罰的論調、傳到衆生的耳鼓、登時緊張起來、於是幾個素日卑劣的兒童、欲幸免這個難關、遂誘惑逢嘉儕輩脫逃、一時精神的錯亂乃隨之潛逃、直奔到首山、在這炎熱的濃夏、跑得二十多里、況且又是兒童、那裏能擔得呢？走得飢又飢渴又渴、落到斜坡上的廟宇清風寺、嚥不待嚥的飲了幾杯水剎那間、夕陽已將西下、有的問、「今夜在何處宿」沒有一聲的回答、這時都極心荒失神、有一個兒童大聲喊道「咱們還是回去爲美喲！」於是垂頭喪氣而返、時間已近黃昏、所以緊急的走着、甚至於盡跑回來的、到村中時早已燈火懸耀啦、誰沒有那個心理！怕父母的申斥、這時他們的父兄、早已尋得不耐煩了、見着他們的影跡、一面愉樂、一面痛恨、按心理的不同、有的憐恤、有的毆打、這時逢嘉他的祖母、眼眶裏已經流盡了熱淚、但他的父親、却口口責罰、鬧得滿家風波、第二天氣哼哼的到了學校、又被教員痛責一頓、前前後々經過這番挫折、一個弱小的兒童、該作怎樣的態度、於是釀起病來一天不如一天、肥胖的肌肉變成了瘦小、强健的身體、變成了恤弱、到了最後的一天、覺得病太沉重、屢經名醫診療、並未見效、雖病臥床塲、神頹體弱、猶戀々不捨繁華的市場、幽靜的公園但無耐不能自往、實一生之最大抱憾、至臨危的當兒、致瘠症而殤、告一段落、時年十二、唉！勃々的偉志、沒有實現、酪々的精華、沒待顯露、而竟「嗚乎哀哉」實在是個人的不幸、家族的不幸……

——脫稿遂西——！

週年的悲哀
（毛向潤）

我父是在三年前的今日、故在異鄉的×城裏、是何等悽慘和悲哀呢！唉！父親的死是最令人傷心的、記得那時正是炎熱的夏天、我父因爲痛感人情的險惡、和被那無情的暑氣所薰蒸、纔在那心迷腦亂中失掉知覺的夏夜嘸怨載恨的竟別棄這汚惡的社會、和祀々的人海——而永逝了！

當時久病的我、在得着那驚怖的消息後——而至眞見父親的死、是怎樣的悲泣與痛喊呢！但是我這悲痛的感覺、一則是悲傷父親死先的急卒、未得侍奉和遺囑、一則是悲憾壽僅半百、未享一些清福、而亡於異地、但是我的一切和家中一切、是怎樣的結局呢！唉！一切的一切、直使我哀慟欲絕啊！

父親的死、現在已竟是過去三月了、前二年的週年、亦曾舉辦哀悼、可是今年的週年又到了、因爲家中變故的發生、和我來這異地的飄零、是不能如願的舉辦了、這是多們悲哀的呢！父親的墓、想這時還在默宿那樹陰草叢裏、但是母親的淚、亦不知灑掉了多少啊！

一九三四・七・末日　於開原

異鄉的夕光
（申國𤦺）

二載的營川、熬得我潦倒不堪、氣息奄然、老天活像是和人作對、一味的設法的顚沛着、不容我再留着現眼、又把我遠逐在這人地生疏的鳳城

無論怎樣的現眼、丟人、總是不願意離開這塊舊土、當着捆行李收拾東西的時候、不曾前幾年從家裏入學校一樣、看々這個、瞅々那個、統是一般道不出來的怪感覺、跳上了馬車時、還是在疑着客氣的搖着鞭兒、車輪便轉動着、心想膽瞧房舍是否跟了來、回頭張時、依然還是高臥着、好像是欣慶着再不受你騷擾、故有的街道的景物、一幕一幕闖入眼簾、很快的閃過、成了最後的一瞬恨他走的太快、不得多着上幾眼、心裏相信是、走了確是走了

坐在站房裏候車中、B君飛趕來送行、買了一小蒲包果食道幾句潤別話兒、便作別登車、車兒開了、伏在窻上望着、村郭、山川、樹木、人物、風馳電掣的閃過、不見了、不見了秀麗的街市、雅逸的河濱、和那奸諂的人情一切、一切、都幻滅不見了

這長途的火車、端的悶殺人、嘯々不停的飛行奔着一晝夜、令人不堪其苦好容易盼到了目的地、心裏可算是我到了一點的寬慰、這六百里地的奔波、我還是初次領受哩

快、光陰眞快、一遍又是半月、異地又變成熟地、鳳城一切的人情風俗、大致不差多少、按着繁華遠不及營川、可是這村廓的細膩美景、確是找不到的、尤其是在南河沿的晚霞更會是叫人陶醉在牠的大自然裏

夕陽欲墜、炎暑漸消、拉去長衫、握着團扇、踱過了市廛、踏進這野林在這一行一行樹當裏徘徊着、領受這晚景的薰染看、哪一抹的斜陽和着紅霞映入林深處搖着點點的金光野鳥唱着嬌柔的歸曲牧童吟着婉囀的山歌、薄薄的白雲軟綿綿在天空浮動爽爽的微風、洗滌着肺腑的穢汚、水潺潺的在流河蛙各各的細奏、這多情的景物、組成了美麗的夕光

遠望着市廛、正被着炊煙漫沒、人們統都隔在牠的羅網裏掙扎着、只有這裏、是極樂鄉、逃脫牠的籠絡中、更顯得嫵媚、更顯得清麗純潔

S來信說「…每逢到鳥入林兎入穴的時候、南河沿的晚景、値得欣賞的、最好做你的伴侶、想你早能領略到的吧！眷戀罷、可不要忘了歸宿、被弛迷醉了兩月的我現在正是向慕着呢：…」的確S確是多情、不這想是不由他不如此啊

我依戀着夕光、這無限好的夕光、使我醉倒、願得顧得、你永久不會轉變、供着我留戀

一九三四、八、卅一　脫稿於鳳城

月下
（寄影）

晚來的徐々溫風吹拂、使人神意幽爽、我乘興散步花園裏、時已暮色蒼茫、那嬌媚的夕陽、早已遁跡無踪、天上沒有半點浮雲、碧澄澄碧的顏色、散佈着繁星、如鑽石綴成的大衣、披在安琪兒的身上！

忽被星光的打動、我默數着日期、今夜該是月圓的第二夜、於是獨自坐在小亭中注視着東方、果見那紅光越來越紅、半邊灼々的天、如着了火、靜悄悄地、望了些時月已露出一角來了、那和丹沙似的紅、漸漸淡了、約幾分鐘的時候、整個的團圓的月完全湧現、此時大地都爲她照得清澈、微風、吹着樹梢、疏葉受光、閃爍搖動、清新的花香、分外濃艷、四面無聲、萬籟俱寂

我素來愛月的純潔、無妖冶氣、每當良夜、對着靜美起了快愉清思、只是現在、異於往昔、每々易起感觸、回憶到三年後樂天任性時的月下露坐、天倫笑語高歌、揮扇撲螢的生活、恍若隔世今固爲求生、求更進一步探討入微的生、忽來此地、獨自當此清宵、情何以堪！再誦那「鄉關不堪回首明月中」句、儒弱的心靈裏、更滿貯着抑鬱和一切說不出的隱痛

我正如此的想像、她似乎在天空向我表示她能爲我排洗諸般心緒、但我對她是惱謝交加、證她苦心爲我的安慰者、恨她爲什麼自己要着迹、若沒有這有形的她、也沒有這有影的我、又何至受世界的摧殘、使靈魂受苦惱呢？

七・十四

善言雜俎

人欲求大志、必先治其身心不然、如水不浚其源、如木不培其本、必不得成、然治心不外乎希聖希賢、熟讀聖經賢傳、治身不外乎操練筋骨精神、學些古來、故有的技術、如是、則心明身强、然後而坐可待矣！

人有大小之分、非謂身體年紀也、只謂其方寸之間如何耳、心有容量海涵、喜怒哀樂、不易輕舉、只見一派是溫莊柔和、正大光明、然後人見而起敬、神見而尊欽、如是、方可謂之君子

愚陋之我、無非人群中一個衣架飯囊、廢物而已、然劣性偏傲、粗心偏高、正成個反比例、顧抱傲性高心、或則能勝於萬一、則幸深矣以忠孝爲行、以克已爲心、心可克已、而忠孝將不致難行也！一笑！

五密司愛國以身
（三）

就使成功可必、先求人知、是邀名了、是沽譽了、作事先懷邀名沽譽之心、就不可叫著眞愛國、須知國者、自已的國也、自已愛自已的國何必求知於人、爲邀名沽譽計呢、其不可者三、準此三端、請求許可、是不可使之大者、今日之事、要從心所願、願往的、請與偕行、不願往的、請嚴守秘密、不使春光洩漏、也算我等的贊助我等也是感激莫名的、諸密司一口同音的說、當仁不讓於師、誰肯讓汝以獨步、獨爲君子、是蘧伯玉所甚恥的汝何小覷我等呢、於是五密司、口誓心盟、不使家人知曉、密々的望俄羅斯的國境而來、以求達到目的而後已五密司分首的時候、密司德囑咐諸密司說、入俄境、須操俄語、萬不可俄露土音、致漏了蛛絲馬跡、一漏了蛛絲馬跡、其禍非輕、又密定了暗語、以暗語僞名、凡信札往來、俱以暗語僞名行事、通信處以聖彼得堡某旅館爲中心、鴻鯉夜潛、速於置郵、消息靈通、不用電話電報、以電話電報、有消息泄漏之虞、五密司、分五路進行、如八仙過海、各顯神通、密司德投聖彼得堡、聖彼得堡、就是俄羅斯的新都、木司寇舊都距歐西太遠、有鞭長莫及的憂慮、大彼得皇帝、至卜勒梯海口、周觀形勢、心中歡喜說、我將遷都於是鄉、我以此地、爲俄羅斯的窻闥開軒遠眺、歐洲的大局、在目中、豈不爽快嗎、遂擇定耐華河畔的水田、以建新都、此聖彼得堡的名稱、所由成立、密司尼投、姪兒姐、蹋飛斯、兩省的都會處、該兩省地、是波斯國所獻的版圖、波斯國、畏俄之威、乃奉其姪兒姐、蹋飛斯、兩省的版圖、盡折而入於俄、密司曼、投麗芬芽、嘉賴力、芬蘭達、三省的都會處、該三省地、是奪瑞典國的領土俄皇的貪心既熾、適當其衝最遭俄毒的、莫如瑞典、處俄羅斯的北部、其南邊麗芬芽、嘉賴力、芬蘭達、三省皆足以梗俄人通海的道路、俄人遂盡三省而奪之、密司包、投亞叔夫、及其克啪、開迷啞、卑沙喇畢之三大地此三大地、是土耳其所獻的土耳其受俄羅斯的逼迫、獻亞叔夫、及其克啪、開迷啞、卑沙喇畢之三大地、及濱於里海的各地、盡畀於俄

心露零滴
（趙恩源）

聖人講究「智仁勇」而司馬光曾說他自已平生治心要素只在「明仁武」三個字、請咱們自家、細想一想、這個「明仁武」不就是「智仁勇」嗎？所以無論有多大的才學、也必得從古人的陳跡、來揣々套々啦！

夜月孤鴻
竹枝詞　（任繼先）

柳梢頭掛月如鈎、荷葉擎托露似珠、深院寂寞夏無語、淡涼風撲紗窗透、簾內殘燈半明滅、孤客對酒嘆離別、一片傷情誰與問、萬絮千愁無人解低首暗滴淚雙々、睜眼滿腮淚汪汪、窗外月色明依昔、窗內淚海成蒼茫、欲睡不能入夢境、抽被起身又徘徊、仰視太空立時久、忽聽更鼓響高樓返身重把愁城入、更盡一杯醉人酒、軀臥淒牀解千愁

一九三四、七、二四

水滸
（一七〇）

第二十五回　偷骨殖何九送喪　供人頭武二設祭

說猶未了、只見靈牀子下捲起一陣冷氣來、盤旋昏暗燈都遮黑了、壁上紙錢亂飛那陣冷氣、逼得武松毛髮皆豎、定睛看時、只見箇人從靈牀底下鑽將出來、叫聲「兄弟！我死得好苦！」武松聽不仔細、卻待向前來再看時、並沒有冷氣、亦不見人自家便一交顚翻在席子上坐地、尋思是夢非夢、回頭看那士兵、卻正睡著、武松想道：「哥々這一死、必然不明！……卻纔正要報我知道又被我的神氣衝散了他的魂魄……」放在心裏不題、等天明却又理會

天色漸白了、士兵起來燒湯、武松洗漱了、那婦人也下樓來、看著武松道：「叔叔夜來煩惱」武松道：「嫂嫂、我哥々端的甚麼病死了」那婦人道：「叔叔卻怎地忘了？夜來已對叔々說了、害心疼病死了。」武松道：「卻購誰的藥喫？」那婦人道：「見有藥帖在這裏。」武松道「卻是誰買棺材？」那婦人道「央及隔壁王乾娘去買。」武松道：「誰來扛擡出去？」那婦人道：「是本處團頭何九叔、盡是他維持出去。」

武松道：「原來恁地、且去縣裏畫卯卻來。」便起身帶了士兵、走到紫石街巷口、問士兵道：「你認得團頭何九叔麼？」士兵道：「都頭恁地忘了？前項他也曾來與都頭作慶、他家只在獅子街巷內住。」武松道：「你引我去」士兵引武松到何九叔門前、武松道：「你自先去」士兵去了

武松卻推開門來、叫聲「何九叔在家麼？」這何九叔卻纔起來、聽得是武松歸了嚇得手忙腳亂、頭巾也戴不迭、急急取了銀子和骨殖藏在身邊、便出來迎接道「都頭幾時回來？」武松道：「昨日方回、到這裏有句閒話說則箇、請那尊步同往。」何九叔道：「小人便去、都頭且請拜茶。」武松道：「不必、免賜。」

兩箇一同出到巷口酒店裏坐下、叫量酒人打兩角酒來何九叔起身道：「小人不曾與都頭接風、何故反擾？」武松道：「且坐。」何九叔心裏已猜八九分、量酒人一面篩酒、武松更不開口、且只顧喫酒、何九叔見他不做聲、倒捏兩把汗、卻把些話來撩他、武松也不開言、并不把話來提起、酒已數杯、只見武松揭起衣裳、颼地掣出把尖刀來、插在桌子上、量酒的驚得獃了、那裏肯近前？看何九叔面色青黃、不敢吐氣

東隣詩人吟稿

夏夜即興
（孤萍　齋藤勇夫）

杜鵑何處所、幽樹翠嵐包、煙月澹於聲、青山幾凸坳

汪澤葛水曰　清幽超遠、乃所謂自然高妙者

別離

銷魂橋下水、與影送相思、流者無今古、奈他生別離

葛水曰、悲惋微至、一讀動人

偶成次韻

居然因果律中身、何說窮通與富貧、看取藕絲曾不斷、三生一貫一精神

汪澤葛水曰、天際驚吟、非復人間凡響

綠陰坐雨
（龍郎　阪上　達）

細雨無聲聽不聽、滿園新綠入簾青、玉川三服睡魔去、靜註傳家本草經

葛水曰、清澈之筆、中有靈悟

夜聞杜宇

春夢匆々去靡蹤、幽窻半夜思重重、杜鵑啼血知何處、殘月依稀在古松

汪澤葛水曰、風調婉約、造句穩和、感慨在其中、使人神遠魂杳

君要皮膚美麗　爲夫婿所羨乎

當然是要的但是要皮膚美麗就不要有面疹疥癬膿脒腫毒等患如意膏即是治療此類有損觀瞻皮病之妙藥已使很多婦人脫離皮患而復其美觀即如柳滿全夫人亦其一也柳君爲陝北清潤永平村人民其來書遍「內子近患疥癬初不爲意後遍延全身極覺難看試揉各藥均未有效幸得如意膏連揉數次其症漸消現已平復婉美如昔矣謝謝」如意膏清涼止痛消毒生肌統治割破燙傷跌損蟲螫不獨皮病皮疵已也各藥房皆有出售或向上海江西路四五一號韋康士醫生藥局函購每盒七角六盒三元五角郵費不取

戒煙

科學新法戒煙　癮輕者五六日　精神隨意作事　不受絲毫痛苦　癮病並同齊治　夏日天氣和暖　戒除後再吸煙　挽救黑暗同胞

斷癮迅速安全　癮重者七八天　百病泰然不犯　心中喜悅非凡　老幼入院方便　快忌嗎啡大煙　惡心嘔吐心煩　藥費優待從廉

奉天省大西城門外　振華醫院　（函索簡章請附郵票）

施診

午前施治。分文不取。午後營業。藥費從廉。診治科目。內科外科。婦女科。小兒科。花柳科耳鼻咽喉科。皮膚科。接骨科。產科。眼科。驗血。檢便。檢痰

注意　（產婆收生救護難產肺病吐血骨折均有特殊療法救急黑紅兩傷各種服毒危險各症不限鐘點前往診治）

謹告大衆

兜安氏領頭　別人家隨後

市之假冒兜安氏馳名藥膏者爲數繁夥是誠奇然事也凡今國假冒兜安氏馳名藥膏者殆無不羣倣兜安氏馳名藥膏色裝之顏色及其圖樣就市之値得假冒者亦唯兜安氏馳名藥膏而已蓋在中國出售各種藥膏之中當推兜安氏馳名藥膏爲獨一故假冒者竭力摹倣是則兜安氏馳名藥膏最値購買信有證焉兜安氏馳名藥膏悉用最上等之藥料製成本公司爲廠作經年科學上之研究費鉅款之金錢始得發明此方故假冒兜安氏馳名藥膏色裝之顏色及圖樣並非難事惟藥質及治療成分則非所能假冒改良者也敬請貴友必云兜安氏馳名藥膏爲最佳欲購藥膏須購此最佳者幸勿爲假冒貨欺也

兜安氏領頭　別人家隨後

買不著比最好的好　所以請買兜安氏的

各埠藥房均有出售　上海江西路四八九號兜安氏西藥公司

此膏分大盒小盒兩種聽憑顧者選擇

索書券　附奉郵票二分請給兜安氏繪圖健身篇（內有中西八段錦者）一冊爲荷　姓名　地址

研究東亞文化者注意

易理中正論　依卦象說明空間時間問題　全部定價一元

說中　今講明中道爲古人作人極至之理　全部定價七角

人道

民德綱要　即人道之規格　一本定價一角

克蘭經　選本註譯　一張定價一角

以上各書係劉錦標先生卓著　一版二版早已售罄現又排印三版已將印就有欲購者請向以下各書局購買爲禱　全部定價一元五角（八扣）

代理店　吉林文盛印刷局　錦縣寶雲堂　遼陽圖書社　鐵嶺新華書局　西豐德和祥　新京成文厚書局　撫順德盛興

總發行奉天關東印書館啓

百利戒煙片

每瓶現洋兩元　輕癮一瓶重癮三瓶

德國百利藥廠出品本藥性質溫平不乾燥不升降不補瀉補氣益血通腸寬胃清火解毒消癖退癮令癮者將至重之癮棄如敝屣雖下愚亦決定悔悟而返矣

八大特色

一、準能逐漸戒除、愈後百病不犯
二、決無頂癮、服後決不舌燥、全身發燒、而紅鴉耳
三、癮除後無瞳孔散大眼花之弊
四、癮除後決增進男女生殖機能、定廣子嗣
五、陰天決不犯癮、愈後永無夢遺水瀉之弊
六、癮除後決不想再吸、即有吸者、聞之必作嘔作吐
七、免去注射之苦、倘消毒不完、致有膿瘡之患
八、在短期間內將癮戒除、照常工作

奉垣各大藥房均有代售　外埠函購酌加郵費兩角

總經理　奉天小南門裏東路　（周）興記大藥房

中州飯店開幕廣告

啓者本店乃厚德福之分號樓房寬大雅座清潔設備整齊喜慶宴會隨意便酌烤涮羊肉價格從廉於新歷七月二日正式開業各界惠顧請駕光臨不勝歡迎之至

本店地址奉天鐘樓南總商會對過　電話二九一八番

願辦本報分社者鑒

逕啓者如有希望在本報未設分社之滿洲國河北山東各縣及朝鮮新設本報分社及代派處者希直接向本報函商必當照章速與准許也此佈

本報經理部啓

奉送　男子五淋白濁　女子赤白帶下　的　救星來蘇草

方子五淋白濁、女子赤白帶下、倘或頑忽不治、不但房弱、乏嗣、猶爲堪虞、市下療治淋症、白帶之藥物甚多、藥性劇烈者、則有倒提內蘊之虞、後患更不堪設想、「來蘇草」一乃婆羅洲特產、藥性純淨和平、治淋治帶、有特殊功效、本園種植以來、遠近患者爭相索服、奇效立愈、曾奉內務部暨奉天市政化驗、認爲確有奇效、給證明書、惟近年來索者日多、不得不酌收藥本、外埠郵費加一、每服暫收大洋七角、患斯病者希速剪報來購買、一藥送壽、奉天大連代理處△上海北四川路正稻香村藥房△奉天小西門外子德記眞春匯全棧大藥房　滿洲園啓服用△滿洲總代理　電話三七四七號

奇應痢疾丸

主治上吐下瀉冷熱不調紅白痢疾噤口痢疾腸痛心疼虛寒痢大腸內皮潰爛腸風出血裏急後重或肛門痛如刀割凡屬老幼各種痢疫服此奇應痢疾丸無不立除病痊癒功効奇應稱之奇應痢疾丸洵乃名實相符也從購買可即寄款向奉天小南門裏大街路東本藥房訂購用快捷之手續將藥奉上郵費不取每包六角半打三元

奉天小南門裏大街路東保濟堂藥房發行

代理店　大連西崗康德記、公主嶺三合德、鐵嶺義和堂、錦縣普濟藥房、海城素恩藥房、哈爾濱老福春堂、新京中西藥房、遼陽義和堂、遼源縣廣生堂、熊岳新泰興、卅里堡驛志順咸春堂、吉林五洲藥房、本溪協盛廣、安東東、益增遠蓋平咸春堂、千金寨仁堂、四平街和發瑞、新京義和謙、興城春生藥房、大連華泰藥房、瓦房店、祀藥房、營口營口藥房、金州老德記、普蘭店康德記、西安縣永生藥房、綏中東和堂、江省五洲藥房

垂二十年經驗　確能立除面上疙疸

淨面水（主効）

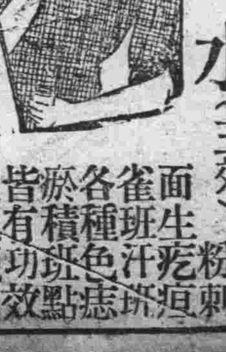

面生酒刺　雀班粉刺　各種疙疸　積汗色斑點　皆有功效　大瓶現洋

一元小瓶現洋五角　奉天稅務監督署對過歐美藥房

歐美淨面水・使君顏如玉　疙疸與晦暗・美中似不足

生乳奇藥

下奶自生乳　補氣養血◆乳汁自生　乳來如湧◆厚而且濃　每瓶壹元　歐美藥房

海城

東部匪氛日熾
在岫八區黑峪一帶盤踞
卒七分隊赴析木城防守

本城警察大隊部於月之三日報告縣當局云據二區徐局員由析木城以電話報告謂二中隊班長王化民報稱現有劇匪大幇匪龍九龍萬山好等幇匪數約在三百名以上槍械齊全刻間在岫八區黑峪一帶盤踞探得匪蔡擬攻打我邑之析木城現下正在計畫之中等云據此現已命第三中隊長金殿甲率七分隊赴析木城防守該處砲兵約有四十餘名因恐兵力單弱復命駐石頭寨之第二中隊長王正純前往協防云

節婦褒揚狀
舉行授與式
縣署函請各界

頒發節孝獎品儀式單康德元年八月六日、一全體入席、奏樂、三向皇帝御容及國旗行最敬禮、四教育局長致開式詞、五縣長宣讀節婦褒揚事略、六縣長頒發節孝獎品、七參事官致詞、八算者代表答詞、九奏樂、十撮影(閉會)

舉行褒獎節孝式

逕啓者案查縣境周正堡住民節婦關劉氏堅貞不二捐欵興學等情節經本署呈省轉奉部令准予褒揚並布告周知在案茲復奉省令由部頒下褒揚劉氏證書銀盾各一件飭於近擇相當時日舉行隆重儀式授與並將辦理情形具報等因謹訂於本月七日午前十時在本署舉行授與式屆時務希撥冗賁臨以光盛典除分函外相應檢同頒發節孝獎品儀式單函請查照是幸此致

召集全區村長
開防匪會議
編游擊隊百名
分爲五處居住

本縣第三區警察張署長鑒於各村威受胡匪擾亂頗有寢不安席之勢因此召集全區村長副等於五日早開催防匪會議村長等皆一致贊成結果全區出編游擊隊百名分五處住歇但在游動時行住則無定所蓄防匪人探知匪襲擊其任務則以晝夜輪流梭巡若遇股匪時以鳴槍爲號各隊集中環擊之法至普也開隊長一職則以該區署長張鴻勳兼代云

署長勦匪捷音
打下一人票
醜類向西逃竄

牛庄警察署長張鐵航於月之五日帶保甲隊向西部搜查胡匪行抵八家子遙見匪徒卅餘名招搖過河該署長因恐誤擊好人復派警暗探果係大幇匪人渡河逐下令警保一齊開槍匪等陡然受此打擊當向西方逃走並打下人票一名係伍山縣人云按牛庄警察署長張鐵航原係軍官出身某人短小精悍勇於戰鬪牛庄之得以不出匪案者實出該署長鎮懾之力云

析木城駐守重兵

本縣二區管界析木城爲赴鳳岫兩縣之咽喉亦爲胡匪入我

邑必爭之地當局爲防患未然計將令砲兵鄒隊長步兵王隊長在此駐紮是外尚有日本守備隊若干在此助防若然則析木城之地面可保無虞云

税署批准田產
投稅標準價

農會長趙庚南受一般人民懇託對田產投稅價格往往超過實價有請核減之必要以故擬會長於一月前邀集各區農會長將各區按田地等級論成標準價格呈請縣公署轉請稅務監督署聞上則地最高價一晌有五十元其餘各區上則者卅元最低者下則有十五元者有五元者業蒙稅務監督按照所擬批准其標準詳表容訪另誌

湯崗子溫泉之
十五週年紀念

湯崗子本爲一荒涼村落原有溫泉瀦成之水泡供一般村民夏季沐浴之地自南滿鐵路歸日本經營於十五年前由日人

營口

海邊警察隊之計畫
沿岸設瞭望樓
爲與警備船相呼應
以便偵察匪跡易於緝捕

茲聞海邊警察宮部隊長爲避免匪類於沿海僻處乘機突破警備網潛入市內滋事起見爰於此莊稼繁密之際計劃於沿海要岸設置瞭望樓若干捕以便偵視匪跡且可與各處之警備船相呼應俾一旦有事消息靈通能與匪人一決大的障礙而易於緝捕云

地方委員長
召所屬會議

本埠新市街地方時局委員局會武田委員長因有急結決之議案數項逐於日昨六日午后一時許在地方事務所會議室招集各委員到會開會討論關其議案爲地方警備上之設施暨前荒木少佐名譽戰死擬於其處建築紀念碑並其他議案數項云

蓋平

愛護村長頗盡職

蓋平一區管境西二台村村長潘端符少年英俊作事認眞自任村長以來對於會務興革事宜無不力求整頓村會費用從儉減輕人民負擔兼以地近滿鐵路線負愛護之責保守線路曾不遺餘力爲人和藹可親道德爲懷村人遇有疾苦必盡力維護以息逢串爲止是以人皆稱頌地方融洽似該村長者克盡職責造福一方地方實深幸賴云

瓦房店

青紗帳起期近
警署加緊防範

日本警察署刑事佐佐木森田

某氏在該處經營浴池四處一日對翠閣一日龍泉別墅一日長泉館一日清林館最近更設衛戍病院一處由各館至車站中間廣植樹木間設遊園空氣特別清新誠一天然避暑勝地也日曜日爲該溫泉十五週年特由滿鐵扶助舉辦紀念特邀鞍山日妓若干名演劇東蒲沿線各驛官紳及留民無料洗浴并無料入場觀劇聞到場者約有三千人之多頗極一時之勝云

駝龍寨發見幇匪

據大隊部駐白右寨之警分隊報告當局云探得八區駝龍寨等匪幇五十餘名在該處盤踞於月之六日發見八戰大爻子此間韓大隊長當遣八分隊則時往勦云又據柝木城徐局員報告局云二區王家堡子於五日被股匪綁去人票二十餘名帶到樞子屯匪遁行之時並將該村電話切斷刋倒電竿三顆將人票帶向岫界云

重砲隊長
榮陞少將

野重砲隊長面高俊雄氏自海駐紮以來訓練士卒不遺餘力其砲術之精妙爲晚近不可多得者春季曾開全隊運動會邀集日滿一般官紳參觀除普通運動項目外最後之擔架競

宋錫亭羅香圃宋選三諸氏以現下青紗帳起正宵小蠢動時期如不嚴加防範難免不發生事端故該諸氏爲保市內治安現已不眠不休日夜梭巡務期市面如泰山之安而無一芥之患云

爲保全風化
禁河內野浴

復縣一區警察署長吳雁南氏刻以市民於回頭河野浴殊礙觀瞻不雅茲爲保全風化起見特出具佈告令仰一般市民人等此後不准再於該河野浴倘有故違決予嚴懲不稍寬貸云

公主嶺

陳甲長領屬查道
遇匪開槍激戰
歷時一句鐘匪不支敗逃
打下小槍一支傷匪一名

本鎮蔣家溝第八甲陳甲長本四日下午二時帶領甲兵十三名查道行至溝南嶺上突來胡匪十四五名匪首報字小天幇双方相遇開槍激戰歷一小時之久匪方不支即行敗逃此役打下小槍一枝傷匪一名已被搶去云

警官被匪射殺
中彈即殞命

本鎮楊大城子警察第五署外勤署員李敬中本月四日晚九時出外查勤行至西北門在第五保辦公處內正同甲兵談話

光即駕砲車出發情況異常迅速敏捷騎馬術時別整齊超越障礙物亦甚勇健以局外人觀之成績殊覺斐然近聞軍部因該隊長治軍饒有功績由大佐升爲少將調往東京待命於十一日起程後任隊長尚未知誰氏將於十日來海云

匪賊不時竄入
人民多不安

近者鳳岫兩縣之股匪不時竄入我邑剿劫鄉民如接文寨蜂洞峪王家堡子等村被匪擄掠綁縛者實繁有徒當局雖派隊討伐無如匪等來去飄忽終難一鼓蕩平是以東部農民丁茲匪徒猖獗時期凡青年婦女多有在野外露宿者避匪徒之擾民也如此夫

召集全縣各區
開警保會議
計劃勦匪工作

本縣警務當局以現下正是胡匪騷擾時期對於勦匪之大計莫非集思廣益不足以收全功遂於月之七日招致全縣之區長及各警察署長等在縣公署開會對於勦匪應取如何手續以便共同計論云

預防各區匪患
編成警隊五百

本城縣當局鑒於二六八十四區匪案累々迄未破獲一案爲預防此等不祥事件計特將十箇區之警士抽調一百餘名協同保甲隊約共五百名一並送入大隊部由韓大隊長改編成隊加以相當之訓練後即便派往緊要去處防堵匪人當局之關心民膜於此亦可見一班矣

錦縣

全縣九大區內
添設模範村
每村規定兩處

錦縣縣長爲實行新村制計擬於全縣境九大區內添設模範村每區規定二處以兩月爲限如獲成積再行推廣全縣已於日前縣務會議提議成案經決議進行云

司令官由黑蒞錦

錦縣奉令調防駐錦之第五軍管區警備第二十四混成旅田待勝司令官於月之四日午後十二時五十五分由黑山瀋線

趙隊長過嶺晉京

投降滿洲國賦居伊通前伊逆縣警察大隊隊長趙明九氏日昨下午三時帶隨從兵一名由伊抵嶺願居河南街德隆客棧今晨六時四十分乘滿鐵列車去京云

頗受當地各界之歡迎田氏下榻於汲金純公館內云

日滿聯合組織
衛生委員會
報告訪疫經過

錦縣日滿各界前爲謀公共衛生乃組織日滿聯合衛生委員

岫巖

旌表節婦九名
請准各發褒狀銀盾
縣署開授予典禮以示隆重

岫岩縣公署前奉民政部訓令略云新邦肇造首宜倡明禮教移正民俗以肅綱常而定國是其各省區市縣如有節婦孝女應行褒獎者仰即據實調查連同事實籍貫年齡一併彙報到部以憑考查等云該縣公署奉令後當即飭屬教育局文教股實行調查頃聞文教股長何經宇氏已查得屬內節婦陸董氏李沈氏周呂氏孫田氏李王氏張鄒氏葛鄒氏張寇氏孔于氏等共九名柏舟矢志堪以表揚遂呈准上峰各發褒狀一紙銀質盾一具該文教股現正催喚各被獎節婦來縣具領並聞縣長宮文超氏擬於召領之日開實行授予典禮以示隆重恐該婦等屆時必有一番揚眉吐氣欣幸不已云

警察隊勦匪凱旋

岫巖邑近月以來青紗帳起盜匪竄擾頻仍所聞閭擄搶綁民不聊生我岫尾崎指導官暨第五署署長張永寬教導隊第二中隊長孫鳳剛氏以身負地方治安重責每聞匪警勢必首先督隊出發以期肅清匪患而安閭閻計乃於上月二十七日由尾崎指導官督帶第五署長張永寬帶警二十名教導隊孫中隊長帶警三十名其隊警約五十名統由尾崎指督導官節指揮出發前往六區鹿圈子太平嶺迤帶搜緝逃匪追帶隊行至老爺廟地方聞有股匪現在狄家堡子迤帶盤踞我隊聞報當即帶隊馳往該處與匪首勝大軍王勝軍五龍軍幇匪約有八十餘名接觸開火鏖戰約三鐘許彼時雙方射擊遂時良久我隊作猛烈攻擊冒險衝鋒當將匪人彈傷數名已被匪架去匪勢不支當向蓋界逃竄我隊蹤尾追則匪已杳無踪影兼與天色昏黃未便越境出動旋奉尾崎指導官命令於六月廿七日整隊凱旋若該尾崎指導官與張署長孫中隊長者可謂調度有方勦撫勤能武力著似此一鼓蕩平地方安謐不日可現

市面蕭條商民憂

岫巖邑交通阻塞遠方旅客殊鮮過從以故市面之人不甚擁擠現在正值青黃不接之時民經濟困難異常市上每日除來往馳逐外別無所謂大批行有幾個市民和幾個機關人員買賣之人而各商號每日開板只是維持門面勢可維雀決少顧客往來故一般商民莫不面帶憂容甚形叫苦云

開原

署長注意交通
飭民修整街道

縣警察署第四區分署向即設於驛附近之小孫家臺署長李希孔氏曾歷任警職要務多年久

會已早成立日滿双方各組一執行委員會滿方執行委員會委員長爲城內警察署署長王偉烈氏王氏現爲報告組織及防疫之經過乃於月三日下午五時招集所轄各分所長甲長等開會經報告後併詳討嗣後對公共衛生及防疫之事項亟須努力進行共滅疫菌以保健康云

爲上峰所倚重自接充四署分署長以來對於地方之治安人民之福利莫不力謀進展以故雨之後街途泥濘曾經李署長親自督飭商民平修街道後復勢以沙石非常堅固致往來車輛毫無阻礙今竟行旅稱便有口皆碑云

日滿小滙兌
郵局開始辦理

縣郵政局長池志卿氏到開以來辦事認眞現奉郵務管理局之命令以滿日兩國人民親善過從特行規定兩國間小匯兌之辦法每張匯票金額由一元至二十元爲止且滿日各地凡通郵者隨處可得持票領欵毫無困難情事此次辦法極爲簡捷便利殊甚該局奉命後當即提實行云

胡匪擬綁票
卻被擊潰竄
一區八家子
綁去瓜販子

於本月三日上午十時有本城劉鴻玉者前往西門外即娘娘廟西側放牲口由山頂上突來胡匪數名將劉鴻玉綁上忽由

安東

三五區胡匪猖獗
勒欵項綁人票
當局已派重兵討伐
并令沿江水警須嚴爲堵擊

安東縣屬三區柳林子村々民姜元升家日前二日午後四時突闖入步匪七八名聞係歷東洋匪帮向姜某勒索洋二千元限三日內交付及將姜之弟妻五百元亦限期三日交付否者鎗傷旋至左隣趙洪恩家索洋與彼不利等恫嚇語遂向北方竄去又五區石嶺村公所於二日忽接匪大洪帮信一封內云勒捐現洋六百元限五日內交付否則即如何對待等語該村當已報由警署轉請警務局派隊堵擊以維地方云

安東縣三區三股村日前一日晚九時忽去匪十餘名各持鎗棒武裝齊整當將該村住戶劉洛三之子乳名鎖子現年九歲架去聞向黑溝方面竄去了

三區河保溝駐紮警察第一分隊日前該隊分赴四村剿匪其餘警察十數名以資看守隊部記日前一日夜忽去老陰天匪幫數十名將該隊部包圍所幸築有堅壘衆匪雖射擊多時卒未得逞該隊又欵電警務局求援當派隊前往過駐渾水泡友軍聞警亦起往應援匪遂潰去

頃聞水警局訊茲以沿江一帶匪賊猖獗當局現派重兵討伐各警備軍已分別到達即將開始包勦水警當局以大軍一動匪賊即不免爲瓦解但被擊潰後一般小醜將不免潛逃各地或覓船逃走種々不法行爲不容忽視水警負水上安全之責故分飭沿江分卡對於殘匪應爲堵擊以去危害並對於船尤須妥爲保護不容小醜乘船逃去

久米總務廳長
將躬親査災

頃聞政界訊省公署總務廳長久米成夫近以各縣入夏以來遭受水災損失極重禾稼淹沒秋收無望關係民生至爲重要該廳長因見及此除飭受災各縣份縣長妥爲籌措善後外該廳長並擬親自前往受災縣份視察一切以便設法補救約於本月中旬即可到安云

西門站崗警士瞥見當即鳴槍射擊並一方面報告局所警察隊商團全體出動及至遭事地點胡匪一見勢不能走逃將劉某腿部連擊四槍胡匪就逃無踪影後由各鄉戶將劉某擡至街裏福民醫院調治矣云又云跳梁小醜屢呈思動清原一區管界南八家子村於八月二日午前十一句鐘突由山裏竄來步匪數名竟將瓜販王某綁去當即報告警署胡匪遠颺無踪

佛教會聘到講師

本驛日滿佛教會成立迄數年會長郭子彬氏對於會務極爲熱心故程績亦甚可觀近以會舍狹小復在朝日在東公園西築新房屋前已落成遷入昨復由海城聘到講師陳耀華者一人陳君學問淵深精通經理每日由午後四時至五時講演金剛經語言流利解辛淸晰以故前往聽講者頗極人山人海之盛云

本溪

匪心太狠不厭所欲
燒死事主二人
卅許未亡人焦頭爛額
惻隱陳縣長慨郵藥資

本溪縣五區管界東蔴戶村住戶劉才一家八口前受匪人綁躡已誌前稿茲探得詳情如後於月之初旬古歷午後六時許劉家晚飯後納涼突來匪人數名持有利械當將劉才之大哥二哥及大嫂均行綁上劉才及家人均逃之於外十齡男兒亦被繩鎖施以極刑拷問劉家本有進欵大洋一百元爲當地流氓得知告於匪人聲言有存欵八百元劉家雖將原欵百元交出匪人不滿所求乃用火油滿澆身上塗以小灰燃着劉家既無搖錢樹又無聚寶盆而況天不雨錢地不生錢何處來錢惟有閉目等死而已一夜之工二口男丁已命歸陰曹蔡劉氏年方三十許燒得遍身焦黑慘不忍覩事後五日小兒於途中遇一匪人大呼胡子來拉經陳家堡會丁捉獲四名送交五區警察署轉送來縣並將蔡劉氏擡送來縣咨詢認匪爲狀酸形慘苦縣長陳公大施惻隱給予醫藥調治費用嗚呼匪人之心太亦狠毒劉姓婦太亦慘哉縣長陳公眞乃民之賢父母也

法庫

警隊協擊胡匪
當場斃三名
活捉匪一名
獲手槍二支

本縣警三區界內東拉馬河子駐自衛團四中隊李隊長報告於本月三十日上午十二時分該分隊買隊長帶隊巡哨行人狼洞增村葦山屯忽遇步匪多名該隊遂即分佈隊伍將匪包圍彼此激戰之際當令駐依牛堡子三中隊往援并通知警察大隊部轉令大孤家子警隊前往協擊團攻匪力不支當場擊斃匪徒三名活捉一名得獲自來得手槍二支十音手槍一支即解究送縣該警團官士捉拿胡匪竟如此迅速實探囊取物之妙該匪等何有不聞風而喪膽哉

四平街

旁人丟衣服
你竟吃大煙
顯係沒有嫌疑
救活被警帶去

道裏二條通慶發園小飯店係小本經營掌櫃馬姓只僱人二三名於上月廿八日有李伙計做了洋料毛呢大衫一件李係專司外賣於本月三日下午一時許將大衫挂在衣挂上兜內還有四角國幣李時出送外賣回來欲用錢一看原處影兒無踪又找無着竟不翼而飛與掌櫃伙計又徧搜覓仍未找着適李出時有徐伙計來一友人向徐借錢云有緊急用項徐手本無分文李開覓借與友人錢四角而去李即疑徐有瓜李之嫌則李亦未追究依看掌櫃如何則愿自己倒霉認丟了吧及到晚九時許馬掌櫃的因櫃發生失盜即起閉業之念亦過也遂招各伙計算賬就先給李看賬且向李云你的衣裳要起緊的找否則明天我就不承認李見話不眞特蹺多蹊即回云今已找半天並無着落再無法設找就得報告警察來找吧遂挽馬某同到衙門報告馬恐一經官吃苦非淺乃軟化說明天可也李亦未加勸追去際此徐伙計抽身外出約十五分回來手往咀一抹大喊曰讓你們胡鬧我吃了大煙我不活了櫃伙聽下皆慌當送南滿醫院調治該院每遇此病案必以電話報告衙門該院未敢待慢先以報告趕警署來大警察事人亦好了警察就問縱故皆答明白但他丟的衣服你爲什麼吃大煙呢當

將徐市署審問於四日已究出眞像完案云

楊刑事爲母祝壽

道裏警察署刑事楊澤民氏原籍係金州人氏乃久歷差於日警界在前三年已榮轉爲四署市面維護不遺餘力因以盛譽阜著士紳大爲信仰各士商現爲楊老母於夏六月廿八日慶花甲壽誕之良辰全市紳商於事先籌備壽桃各色壽禮與期慶賀氏亦爲老母壽辰於先日籌備應需壽禮聞此次氏爲母祝福不惜金錢大肆倡辦還訂演壽劇一日顯慈祥老母壽似南山福如北海斯亦係慈母孝子理所當然於期定有一番大光榮隆重景況云盛

匪人夜襲公所
搶大槍兩隻
擊傷兵士二名

本城附近公積村有住戶李姓者於前被匪綁去索欵三千元李氏家道寒微籌措維艱正在萬難之際李某於卅號夜間趁匪熟睡之際破縛潛自逃回因值寅夜故先投寓該村村公所詎料被匪查覺尋踪追下知其已入村公所即發槍進襲所內衛兵已開火抗禦相持一小時終因兵勢不支被匪攻遂彼時李某已越垣而逃幸未被獲當由該所搶去大鎗兩隻並擊傷兵士二名及至東方漸白匪始遠遁云

五區團丁捕獲
脫網匪兩名
並得槍三枝
解送守備隊

本邑第五區村公所於本月四日出巡遇有守備隊跟蹤擊潰之土匪被該村團丁獲捕二名得大槍三枝當日將二匪聯槍解送駐埠道外守備第一大隊聽從該隊處懲云

瑣聞

△趙翻譯結婚期

(海城)本縣警務翻譯趙子忠年青無偶現經友人作伐在九區耿庄子附近說妥田姓之女爲妻定於七月初六日在城內自宅結婚想屆期賀客必然盈門云

△違法留客被逮

(海城)邑門外某班因花事闌珊已經停止營業矣不憶妓女雅仙乘此時機仍作其夜度娘之生涯於月之六日晚接一生客兩相投契談至夜深時怡然滅燭留髡正在香夢酣甜之際被那不作美的警察查悉當將班主及雅仙一同捉將官裏去按照警章罰辦罷若該妓者亦可云情天小劫矣

△幼童斃命鍋中

(金州)南山會毛家營九十番地有張某者名不詳其子張連財四歲曾于本月二日晚家中炊飯時於防範寬墜入飯鍋之內當將腎部及腹部之肉燙熟即時斃命後該家報於附近派出所該所轉知本署該署司法係主任波多野氏協同滿醫院院長王化南氏前往檢驗當檢驗結果確係墜鍋致命身死後告其家將其掩埋望此後一般家庭對于有兒女之父母於該頃事注意可耳

△米麵一齊漲價

(金州)市面之各樣粮米麵粉等因北地各縣水災秋收多半無望關係致一齊漲價包米每斗洋兩元上下貴船洋麵四元否一袋稻米自三元五六起碼至六元左右與前比例高價一倍有奇云

△密運伎倆巧妙

(金州)密運之事曾風行一時經當地官署雷勵查拿該輩稍爲歛跡不意近來又有神出鬼沒巧妙伎倆出現然該等每伺於夜間由連北發之拾點十一點列車行至七里庄內外綿紗廠附近之鐵軌橫道(豎有小心火車字樣鐵牌之處)時則將已捆好之密運物品即由此處遞於車上(車上有人連絡接收)藏往北埠以圖厚利聞時下使用該伎倆者不在少數似此欺蔽官署偸漏密運巧妙法術可謂極矣

△天后聖母廟會

(金州)城內天后宮娘々廟住持僧人隨福今爲舊歷七月七日乃該廟聖誕之日屆時特奉經一日以答神庥並期先邀請各界至期前往拈香云

△畫伯來京訪聞

(新京)大經路大昌賓館寄寓之畫伯胡東曉氏別號齊東野人畢業於北平美術學院藝術大才工繪花卉禽鳥今春大連展覽會中曾列其作品商會長張本政麗睦棠兩君皆推重之旋游奉天復邀閻[illegible]市長方[illegible]恩會長之贊賞今又小住新京欲徧訪東北各藝術家切磋探討務期精進初未以畫求售滿日當局如菱刈大使鄭總理以下各部大臣袁參議工藤侍衛官長得其贈畫咸珍視之胡君又繪丹鳳朝陽圖一幅長逾丈許獻諸今上不惟名動公卿居然獲登御覽胡君實覺欣幸但聞胡君目的仍擬遠遊東瀛與彼邦人士一研西畫用作參考未必在此間久往也另訊云胡東曉氏已得某要人之介紹將啓程東渡云

△船翻淹斃乘客

(岫岩)近月以來連日天雨以致河水漲發來往行人對於過河諸感不便茲有文昌閣外住有周國春者家道寒微其子周玉德曾在洋河東蔣尙清家傭工得資賴以養家惟於本月一二日連降大雨各河水漲深約丈許將尙清於日昨命周玉德來城取粮回歸行至東洋河沿渡河惟因船內有水怕水浸粮致坐於船邊並肩粮荷袋而又因水勢甚猛行河中央適遇大風船即遭險而周玉德亦被沖走屍骨無存而其家屬聞警現正查找屍體中深望渡河諸同胞們在河水漲發時期千萬勿再冒險涉以渡免再有危險云

△小兒多染時疫

(四平街)本埠自近日來居民小孩多染時疫患者吐泄交多遍體發熱而兩足冰涼神精昏迷飲食減進而極纏綿雖有經醫療治者十數日內亦難清

贊助滿洲協和會

招募日本國產業視察團

一、時期　出發十月六日　歸期十月三十日　遊行共二十五日間

一、費用　金壹百四拾五圓也　一切之費用包含在內費用低省待遇從優、加入先收金拾圓

一、遊覽主要之處　嚴島、廣島、大阪、奈良、京都、江島、鎌倉、橫須賀、橫濱、日光、東京、名古屋、神戶、別府、阿蘇山、熊本、福岡、八幡、門司、京城其他

一、報名處　主辦　日滿旅行協會　大連市聖德街五丁目一二四番地　電話三六八二一番　後援　日本國際觀光局(各處分局)

倘有希望詳細日程表者函索即寄

奉天晶重報

有生動的文字，有美麗的画片，是藝術的作品，是戀情的伴侶。

三天一張，月僅七角，人手一篇，快看！

每月十刊，三月二元，快看，快樂無限!!

招募各地分社　章程函索即寄

社址奉天城內成行胡同　電話二四一八

收買華北機器廠股票廣告

逕啓者敝人五六兩月收買之華北機器廠股票尙未收足入仍續收限期一個月爲止存有此種股票者逢此良好機會勿錯過請速前來面議給價決定從優特此

奉天商埠地十緯路同義里八五號　滿電話三五五四

閻心如謹啓

有意想不到之效力

百齡機

補力 面面 俱到

男子服百齡機 補血生精 奇效立見

老人服百齡機 氣血兼補 心腎交暢

女子服百齡機 調經補血 維持健康

幼童服百齡機 聰明益智 助長發育

上海九福公司總發行

滿洲國總經理奉天鼓樓南

五洲大藥房

自動電話四三七六

新京

益發銀行

本行專辦各處匯兌並作存放各種款項外放信用保證貼現抵押收存定期活期均可相商規定利率無不公道兌匯計分信匯電匯四票匯等類悉從客便所收匯費特別低廉信用素著手續簡捷久為各界諸君稱善並為便利顧客起見收付各款及匯兌等事於營業時間外猶可通融茲將通匯各處地點列下、哈爾濱、黑龍江、安達站、雙城、張家灣、三岔河、烏吉密河、事草、安崗、望奎、拜泉、克山、北林子、佳木斯、富錦、吉林、樺皮廠、下九台、四平街、大連、開原

公主嶺、營口、安東、上海、天津、北平、樂亭、山海關、留守營、昌黎、奔城、大谷、湯家河、濟南、泰安、周村、濰縣、德州、煙臺、青島、太原、榆次

本行 營業部 （日電話二二〇五 匯兌部日電話二三六一 電報掛號華文四一三五 電話二九六 總經理室日電話六七三 蓄儲部日電話三六三）

滿洲各商埠地均有分莊滙兌 河北 江南 山東 山西 各省城鎮滙價低廉手續簡便

滅痛

"Mytone"

化學合劑 不含毒質

牙痛胃痛 痛經痛風

服一二片 立即止痛

大瓶一元二角 小瓶六角五分

上海中法大藥房發行

旅行藥庫

械藥廿種盛裝皮函 內外各症任意取用

連皮函每組售洋六元

家庭藥庫

上海中法藥房發行

藥十四種 外加錦盒

瀋陽中街路北

中法大藥房奉天分行

電話二八五九

今年夏季勿再容夏令

疾病剝奪孩子之健康

夏令又至百病叢生君宜注意保障小孩免患夏令疾病如泄瀉嘔吐肚疼胃呆肌瘦等症嬰孩自己藥片對于此類疾病以及其他小兒腸胃毛病已於億萬家庭證明其確能防衛確能治療也且看廣東大良阜南路龍興雲君韻清之經驗為何如龍君書云『小兒秉鈞嘗患腸瀉甚劇各藥無效後服嬰孩自己藥片數劑而愈去夏其弟秉煥忽發高熱冷罨等法均不減退目斜神厥為狀甚險後偶憶及秉鈞為嬰孩自己藥片治愈之事亦姑試之不料服後不久即能吃乳續服一兩日熱度漸降身體漸回現已一齡從無疾病眞足感也』嬰孩自己藥片各藥房均有出售或直向上海江西路四五一號韋廉士醫生藥局函購每瓶七角六瓶三元五角郵費不取一切信件可由奉天和記洋行轉上海韋廉士醫生藥局

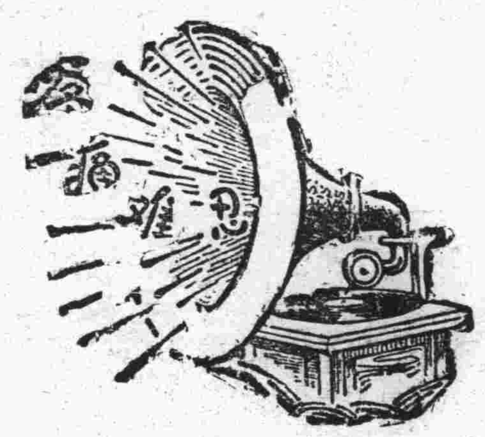

腎病留聲機

某嘗患風濕骨痛、腰痠背痛、手足麻痺、痛楚萬狀逢人便道、人譬之為腎病留聲機

蓋風濕骨痛之起、直接由於血液不清、間接由於腎臟不强、因腎臟為澄清血液之所也、欲防風濕先須强腎、欲圖强腎、請服第威德補腎丸

各大藥房均有出售

第威德補腎丸

東海散士傑作 劉孔璋譯 香月尙繪

小說 佳人之奇遇

（洋裝美本布面金字一册二百七十餘頁揷圖七十四）

本書出現！

請快看！

是書爲東海散士之傑作、文字婉麗跌宕、議論正大莊嚴、托言外事、扶摘時病、紀言情之韻事、述世界之興衰、美人名士、賢相良將、搜羅畢集、以言情小說讀之可、以英雄傳記讀之可、以世界政治史讀之亦可、誠爲文苑中不可多得之佳構、凡嗜好讀書之人士、案頭不可不備置一卷也

驚奇駭異之描寫 必使君拍案叫絕

定價

滿洲國幣壹圓

代價先惠

郵費不要

倘若掛號

外加壹角

發售處

大連沙河口大正通 啓明書社（電話九四二七番）

同 西崗子大龍街 啓化書社（電話五〇三一番）

同 西崗子平和街 聚勝堂書局（長電二九三〇三）

同 西崗街 新昌號（電話三八四七番）

同 得勝街 協源茂（電話五七五九番）

同 浪速町 廣合成

同 浪速町 協茂盛（電話四六三二番）

同 東鄉町 中央文具店（電話六五五五）

同 連鎖商店街 右文閣（電話三三一五番）

瓦房店 聚勝堂書局

同 長發祥書局

同 日新書局（電話五五六號）

復縣 天德福書舖

公主嶺 河南 春瑞祥書局

奉天市鼓樓北 福陞北號（電話三六四〇號）

同 同 大印書館（電話二七二七號）

同 鼓樓南 章福記書局

同 軍署大街 關東印書館（電話二九四三號）

同 商埠地南市場 盛京泰報館（電話四二一七號）

同 財神廟街 文化廣播社（電話四三五四號）

安東 宏文書局

吉林 河南街 裕興書莊（電話七五八號）

同 同 萬順德書莊（電話六六七號）

同 河南街西頭 威文厚書局

同 德和義書局

新京 大馬路 老德和興（電話三三五二）

哈爾濱道外 北門外 同文書局

同 道外 極東派報社

江省泰安鎮南大街 震東報社

延吉東大街 德盛利

鐵嶺西門裏 新文書社（電話十八號）

遼陽城內東大街 新華書局

同 二道街 源興仁（電話一六七號）

營口 永世街 襄平書局

貔子窩 西街 亞洲派報社（電話一三七三號）

城子疃 新市街 仁術堂

莊河縣 下街 永源書局

同 永源書局（電話九十二號）

（其他各地有名書局及各地滿洲報分社）

總發行所 大連市常盤町二十九番地

滿洲報社出版部

大連

因吃乾醋竟慘殺情侶
劉大嶺被刺當時斃命
段慶祥負重傷逃赴醫院醫治
兇犯劉士祥徘徊中被警逮捕

刑事案件中、十之八九、其犯罪的背影中、必伏有女性、試觀近來大連市屢次發生之殺人強盜等案無不有女性的關係、若兒玉博士、關係的慘殺青柳事件、其他的關係無不得知、依劉士祥之慘殺其姪女上看來仍僅因爲醋素作用、或三角戀愛而致諸種違法事件發生、其由於酸化作而起者也、玆於八月七日夜十一時、又於大連市永安街九十六番地、演出因爲酸化作而起慘殺之事件、彼犯兇劉士祥(四十九歲)因其族中姪女大嶺(十八歲)即不肯受其叔父的毒牙、又戀他人、而不肯盡力去操業賺錢、以自已有制服其姪女之力、而不可得嚐禁臠之肉、由憤而生悲觀致演出殺人大嶺及其情人段慶祥的慘事、同時劉士祥亦吞服大煙多量以期與世長辭、故在殺人之後徬徨於街道、卒爲沙河口署豫伏之警官所逮捕、玆記其情形如下

劉士祥想非非
想同大嶺接近
因被拒絕已是十分惱恨在心
見他親愛更吃醋乃起殺機

原籍河北省天津縣現住市內沙河口永安街九十六番地、劉士祥、來戶(歌妓之琴師)劉士祥、(四十九歲)於數年前、因其族兄劉士賓(五十歲現在奧町偏上)家中貧苦、遂將其姪女劉大嶺(十八歲)托其扶養教以歌曲、現已成人、劉士祥乃領其姪女大嶺每日至各飯館、大煙館等、以歌唱爲生、該大劉士祥本爲無賴之徒、見嶺長得一表人材、終日領之出入各處、接近日久、劉士祥未免

想入非非 時有劉大嶺之以誘惑事、大嶺因見人即多爲肯以鳳隨鴉、故終不肯受其愚弄、劉士祥已與大嶺之時(騎子且醜)有曖昧關係、總想設法去轉大嶺之心兒、大嶺見其愈加逼迫、恐終受其害、故在本年春起於遊歡之中、在煙館內、遇市內伊勢町渡邊洋行使役人段慶祥(年二十三歲)見段甚屬目於彼、以爲此人可以托之終身、故即與其發生關係、而結成不解之緣、卿々我々的難捨難離、更引段到家中、並來往宿、彼此之情意甚濃、在此時那

吃飛醋的 劉士祥以其姪女本屬其禁臠之一塊肥肉、不肯與他如此如彼、竟與段小夥子、作此等事、更在其眼前、真是醋火中燒、於是每當他二人情話正濃之中、即呼喚大嶺出去賣藝、以入而資糊口、理由正當、但大嶺的小心眼中已是看破他的行爲、雖然時加慢罵、亦不之理、故段慶祥在其家中多化銀錢、亦爲大嶺所不欲有此種種、劉士祥憤極之下、左右均不可得、乃有

殺害他們 的起意、比及劉士祥在逼迫之時、又於廿日前、與段慶祥、訂立婚約亦決心不爲其賺錢、又於廿口頭說給他們彩禮多少、其實際上不甘出嫁給劉士祥、劉士祥見他們婚約已成、今後則必双手空空毫無所得、於月之六日晚八時許、劉即以氣、在外遊飲酒返來、到此時大嶺與段慶祥不在、到十時半及行返來、兩人攜着雙手

很高興的 由電影園返來即行到裏間稍憩即行就寢、劉士祥因於六日夜在浪速町購得四寸長之小刀、其爲銳利、乃闖進屋中、向段慶祥腰部就是一刀、拔出之後又連一刀、段因年青力壯、覺得乘隙奪門而逃負傷頗重即行台到博愛醫院施應急之救療、生命亦甚危險、比及段慶祥逃走、劉士祥乃對大嶺怒目相向、持刀即向大嶺刺來、大嶺見其兇行、早已戰慄異常不能移動、何能拒劉士祥之來刺故周身被刺多數

致命之禍 爲前後胸四刀、大嶺即時斃命劉士祥因恐殺人之前、即行吞服大煙多量、以豫與大嶺等到陰曹去對詞也、因已將人殺死、並有段慶祥之致命之處逃走、一時迷糊、也就逃出、行到沙河口郵便局前、正在徘徊之中、竟爲

布警網中 的沙河口署署員所發見當即逮捕、押到本署此時劉士祥由所服之大煙、已行發作、人事不省、不得訊問即押於該署之拘留所中、中澤司法主任於昨七日晨率警察公醫前往檢證、一俟其清醒、再行訊問、方面的段慶祥也是人事不省所以双方的情形尚有未盡處、總得依劉士祥段慶祥二人清醒後再行採訪是否另外有其

△……慘被殺害的劉大嶺

速捕強盜警官 受署長嘉獎

町德茂錢莊的人犯田村信義、因受德茂錢莊夥之尾追、卒在三十分鐘內、爲警察官速捕、之強搶案、已詳誌本報、氏者到大連署訪問寺田署長供述歉意、並聲明演出此等不良事件、已向關係方面報告、已以犯事前八月四日實行辭退之、該被冕之人、正當四日夜當值、而鬧出如此之意外事、云云、更寺田大連警察署長小對迅速逮捕此重大人犯之殊勳之警察官、齊、青原、丸島、中澤氏等、爲賞其勇敢、表彰金一封、以資獎勵也

日美對抗競技 準備委員會 昨開第一次會

關於美國陸上選手受滿洲招聘日美對抗競技事、有如左之準備委員會委員之決定、自今正午在滿鐵社員俱樂部樓上、開第一回準備委員之初次會合、有種々之協議、準備委員之氏名如下

準備委員長　山岡信雄
競技係主任　林周介
會計係主任　齋藤兼吉
宣傳係主任　渡邊諒
接待係主任　早川富之助
賞品係主任　山田直五介
總務係主任　林田二子

龍鳳丸船長 求刑停止事務

六月廿八日坐礁於朝鮮觀梅島南兒弟島之大汽所有龍鳳丸事件、六日午前八時半開海事審判於埠頭建築第四樓海事審判室內、渡邊委員長、關根江原兩委員木村理事于列席之下、開廷審理先以事實由木村理事向船長岡本光太郎問
一、輪船進行方針之怠慢
一、坐礁後處置不當致擴大損失
右兩點以及於兩個月內停止運轉專事業執行事求刑、至次由大塚補佐人之辯論、至十一時閉廷、豫定十六日宣判

滿鐵沙河口工場內部 竊盜團之暴露
田坂主任竟偷監守自盜 爲沙河口警署一網打盡

沙河口滿鐵鐵道工場內用品職場主任技術員田坂六市(四十六歲)自本年春起、將其部下十數名及門衛數名買收、組織一大社品橫領團、即於白晝間、以馬車十數輛室堂運搬之、對外部則稱爲碎鐵、實際上則滿載工場之木料並機械等、從市詐取之其數已達數萬元、對此社內綱紀問題之暴露、爲沙河口警察署司法係所發覺、乃於中澤司法主任指揮之下、對於右件大行活動、比及六日午前三時將右記主謀者田坂六市(在大連市朝日町八番地進)門衛川上修(五十一歲)二名及在勤務中之田中本藏(四十四歲)三名拘押到署、詳加訊問之結果、右主謀者之田坂六市、乃在滿鐵勤務二十餘年之老社員、妻八重子(三十七歲)已有子女三人、家庭雖屬中流甚爲圓滿、因其職責所轄之工場內碎鐵等自由向外搬出、由此點之發見、以爲奇貨可居乃計畫竊其所管之機械類等等而以碎鐵之名以馬車搬出之乃先買收兩馬車通行門之門衛上修(五十一歲)同時囑託其部下再用品職場技術助手田中本藏(四十四歲)等多人即時組成社用品竊盜團而設於工場內部、時時運出、表面上稱爲碎鐵、及機械類鐵材等、所運出者可達數萬金、向外搬運時、則明目張胆、用四五十輛之馬車、公然運出工場、而運之於場外安全地方、彼等在甘井子及香爐礁等地方設有倉庫、從而隱藏於該倉庫、主犯田坂在最近辭職時、可利用此由竊道而來的木材、及鐵材機械等、計畫設立一大工場、特與共犯人等、豪遊於妓館、並增加團員、而網羅旋盤工人等、此事件之暴露、爲引誘旋盤工、其中有一工人、謂受主任之宴請、亦不能作壞事竟行拒絕、由此則彼計畫已半年之大竊盜團、遂於此露出一端、探知得右述情形之沙河口警察署、即以右滿鐵工場爲舞臺偵重行監視之最終乃將右人等全詳探的結果、卒於七月十八日以來、將現行犯人等、密行逮捕之右事件之主要人犯、已逮捕四名、現在仍在取調中、此外或更有連累者十數人亦未可知、現在滿鐵鐵道工場杉浦工場長知右不靖之暴露、幹部人等、極行狠狠、現對其善後策正協議中

法效日本模範之設施
發展滿洲農村
別府大在村之施設爲最佳
考察歸來之趙民政廳長談

於七月初旬過連赴日本考察日本各地地方行政及農村狀況中之奉天省民政廳長趙鵬第氏帶同該民政廳村岡視察科長等三名、在日本各地詳加考察、依豫定之期、考察完畢、乃乘月之六日抵大連之烏蘇里丸抵連、據趙廳長對記者所談之考察中之感想如左、以考察一般行政之目標赴日本內地、而對於實際之農村狀況尤特別有所考察我滿洲國本爲農業立國之邦爲其發展、於是詳察先進國日本之農村施設及技術等、以備爲發展我國之好借鏡、若

愛知縣之安城 乃日本之代表模範村、鄙人特對之詳加考察之、彼全般之設備、均屬於理想的實現化、觀察之下、爲甚感服、祇是過於完備而以猛、而少農村本來之樸妙、稍爲遺憾之點、以其驚人的發展狀態、若即是之適用於滿洲國農村、精非一時所辦不到的、亦爲可者、其次到別府

到大在村考察 此處則大與前非、乃日本內務省所推賞之模範農村、該村非常之貧窮、每人平均之耕種土地極少、雖無特別之長處、但全村一體取合同的統制、其純模的一致協力的工作、其生活、現於外、鄙人以此目、即適用於滿洲農村本而種作法、當爲非常之良好、在村、察中最合人歡喜的、爲考日本之官民一體、全部對於滿洲國持有非常之親善於我等絕非外表、乃由衷心歡待者、實爲鄙人此行考察中所深感謝者、趙廳長在大連逗留三日、當北行返任

關東廳視學堂長更動
均屬適材適任
奧田視學榮轉伏公堂長
良川伏公堂長昇任視學

以大連伏見台公學堂長知本勝之十氏之逝世爲機因之大連民政署學務方面、對其後任者之物色、特行着手調查同時作一相當人材之更動、以大連伏見台公學堂長之一席、關係至重、非有相當之人物不足以當之、當局物色之結果、以現任大連民政署視學奧田十太郎氏對公學堂長之經驗等、均屬相當、故首先內定奧田氏榮轉於伏見台公學堂長、在奧田氏轉任伏公堂長後、後任之大連視學、又爲極重、此一席又爲非有相當之人物不可、詮衡之結果、此席又大行物色、乃調昇前大連土公副教務長沙河口公學小澤康之助氏、小澤氏有視學之經驗、其長大連土佐町公學堂者、誠爲適任、而於同時又昇任佐々木東廳學務當局、對於國人教育機關人材的配置、如此慎重、可知其關心國人教育者可以想見矣、據榮轉於大連伏見台公學堂長之奧田視學對記者之所談

此次因公學堂長出缺、同時的更動、鄙人被調長伏見台公學堂一節、現尚未接到委任令、大體是那樣的、好在從前有長公學堂的微歷、又在大連數年、所以轉任伏公事、仍希各方面時與指導和援助以助成公學堂滿人教育之向上

新大連視學 良川覺長談

右述榮轉於關東廳視學大連民政署勤務之土佐町公學堂長良川榮作氏、對記者有左記之談話

今日在報紙上看見敝人的更動事、但是尚未接到關東廳的委任命、敝人任土佐町公學堂長數年、並無何等建樹、此番的更動、仍在大連、當對於滿人教育的發展方面、於各方指導之下去努力的

擴播順序

八月八日(水曜日)
△前六、〇〇　廣播體操
△前六、三〇　廣播體操
△前八、〇五　經濟市況臨(時由東京)
△前九、二〇　野球試合實況、明治神宮前苑球場繼
至
△后五、〇〇　大每東日主催第八回都市對抗野球試合(第四日)(由東京)一勝戰
△前一一、〇〇　經濟市況
公設市場行市
△正午　時報
引續　經濟市況新聞
△后三、三〇　經濟市況
△后六、〇〇　新聞、職業紹介事項
△后六、三〇　子供之時間
一、兒童之新聞
二、子供之三日樂
△后七、一〇　俚謠(由東京)
△后七、三〇　連續廣播風景(由東京)
△后八、〇〇　青年特講重現代思想(由東京)文學博士川合貞一
△后八、三〇　時報(由東京)
△后八、三一　新聞、氣象通報
△后九、三〇　小唄
△后九、五〇　講演訪滿隨考(由新京)滿洲產業建設學法研究會長法學博士林股陸

大連西崗子
永生福紬緞百貨店
電話　批發部　長七三九四
　　　門市部　八二四一　番

男女草帽及女汗傘　照碼八扣
請早駕臨　勿失良機

春華医院
患癮　鴉片　海洛　嗎啡　治療開始
徐榮

齒科
早川醫院
大連市西通九十三番地
電話三九七一一番
金州新市街(分院)

小兒科專門
池田醫院
大連市西廣場
電話六三六五五番

遷移廣告
敬啓者敝號前在大龍街旗張營業多蒙惠顧者日踵於門茲因鑒於屋宇窄狹特行遷移得勝街三十番地以資擴張敝號現到所有紙類一切文具事務用品等等不勝載及敢希舊日之惠顧光澤務至是盼此啓
大連市得勝街三十番地
天泰祥紙店
長電話三二二七

大安汽車行
高級新車　司機殷勤
長途無憂　貴客歡心
大連市日新街八
本小利薄　恕不掛賬
現金主義　貴客原諒
電話八七二四　八三四四番
夜間用六八〇六

大連西崗大龍街三二番
麗華金店
電話八五二四番
金銀首飾齊全　歡迎主顧參觀
送禮金銀器皿　特別減價貢獻
意在薄利多賣　物美手工尤廉

聘請大內成美辯護士爲常年法律顧問啓事
茲特聘大內成美辯護士爲常年法律顧問凡關敝號及個人財產與名譽及其他一切交涉無論對內對外之各種關係該大內成美辯護士均有依法保障之權限特此聲明
營口西大街　瑞昌成　程春園　啓事

大內成美辯護士受聘爲營口瑞昌成程春園常年法律顧問啓事
茲啓者本辯護士已受任營口瑞昌成程春園爲常年法律顧問無論對內對外之各種關係如有損害該號或個人之名譽財產及其他一切本辯護士均當依法保障此啓

鳴謝明治生命保險滿洲總經理唐潤之賠欵迅速
敬啓者敝人先君張仁堂經商於大連劉家屯福星街湧興泉燒鍋營副經理身體健康素無宿疾嗣經東北商行人壽保險部經理唐潤之君勸導之下由昭和八年六月廿四日保到人壽險金票五千元及今將近年餘而敝人之先君因操勞過度百藥罔效竟於旬日前壽然長逝當此之下經理唐潤之同該公司大連分行日人小玉君酌商辦理毫無異詞於不數日間即將原保金票五千元如數賠償似此該公司之信用卓著而唐經理辦事之敏捷誠非他公司所可比敝人領欵之下無恩可報謹登報端以鳴謝悃並寄語連濱紳商士女如願蓄資積富者勿失保險之機會
鳴謝人山東黃縣　張益叔拜啓
自大連湧興泉內

素負好評之瑞康百貨店
自國曆八月五日起舉行
伏令貨一掃大賤賣五天
創至最低之價格免去折扣之陋習誠有意想不到之賤
期限短促幸勿錯過　大連市奧町門市部電話六九五六番

經濟

餅油豆暴漲粮市平穩
大連鈔票仍强硬
大條倫敦無市紐約沈靜孟買提
滙兌日美落中美報長英美不動

大條 據本報七日電訊、外市況、倫敦大條期現均休市、紐約亦鎭靜仍爲四十七仙整、孟買堅提三分、爲五十八盧比八分之三

外滙 外國滙兌、日美返落二分、爲廿九弗九十仙、中美仍漲、爲卅四弗四十三仙、日美不動日英、中英、美英、英法、均無市

鈔錢 大連錢鈔市場、七日前場開場後、鈔票市情、轉呈穩硬狀態、査現貨爲一千一百八十五圓、妥一百八十萬圓、期貨爲一千一百八十五圓、妥五百七十六萬圓、鈔票對小洋一一三○七七○、金票對小洋一一六○、大洋對鈔票九七六二五、又錢鈔六日後場開盤後、以大條堅提、滙兌報强、鈔票遂之穩硬、更以美國將實施經濟膨漲政策、於觀望大條將益提漲進買中、鈔票俄然益趨强硬化、現貨爲一千一百八十八圓五、妥六十萬圓、期貨爲一千一百九十二圓、妥二百廿三萬圓、鈔票對金票一一六○五、鈔票對小洋一三七七五、金票對小洋爲一一五九○

特產 大連特產市場六日開行後、大豆仍以向歐輸出前途有望爲背景、盛作輸出帮於觀望形勢中、盛作買付、致誘起投機帮以將有利可佔、遂亦訂買、因之豆價大騰而暴騰、豆油以油坊買付甚盛、竟與大豆並駕齊驅而猛漲其價、近期大價一時躍至五角八分、市場大呈未有之活況、但今後之市情仍須依歐洲出輸的情形而觀其究竟、高粮於畧示堅挺中、以華帮於觀望欲進中、因鈔票昂騰、故市情頗看平穩、豆餅乃追蹤大豆而昂騰、現貨大豆、因輸出帮及油坊帮之盛買、大價奔騰六角二分、油坊妥百五十車、日清妥卅車、三菱妥廿車、三井妥五十車、油坊三家產額四千片云

中止輸入外國米

中國政府、爲旱魃肆虐、米價昂騰、正計畫輸入外國米五十萬石、一方上海糧穀業同業公會、以外國米之輸入、影響國民經濟、反對輸入、向政府要請中止、其趣旨如左

米價昂騰之原因、雖爲旱魃、亦爲河川水涸、運輸不可能之所致、此不過一時的現象、元來去年之豐收、米穀之貯藏、異常豐富、非但能自給自足、然以外國米之輸入、因爲第一政府之目的、惟有反于農村保護之趣旨、最近各地已降雨、秋收穫約七成以上、米價將復平穩、若再大量輸入、外國米徒苦農民、破壞國民經濟、懇祈中止爲是云

海黑河等、於七月末旬乘飛滊抵齊哈爾、投宿齊々濱爾旅社、視察市中各方面、曾留華一二年、甚諳華語、對於視察滿洲國之感想、答氏曾有如左的發表、余在美國時、心中所懸想之滿洲國、此次實地視察之滿洲國、大不相同、無論行至何處、見其治安確立之現象、爲之驚歎不已、余曾聞日滿俄三國關係極爲緊張、但至黑河視察、覺得並無此種空氣、一切皆極平靜、至美國承認滿洲國問題、誠以美國爲共和國、故極尊重民意、滿洲國依滿洲國國民之希望而建國、亦復如此、余此來時間甚短、故未知其詳情、但使滿洲國民脫離匪患、得以安居樂業、確係事實、至於承認問題、係另一問題、余預料美國與滿洲國之商業交易、今後將日見增加也

美滿通商貿易 今後將有增加

美國瓊斯霍布金斯大學教授普拉史氏、視察新京哈爾濱

國際滙兌安定
法極主張新成立一種協定
倘成具體化通貨戰將開展

據倫敦電訊、依倫敦財界之觀測、奧大利首相杜爾扶思與德大統領興登堡、先後死去後、覺發生極度不安之歐洲二次大戰將發於目前之流言、然而此種話柄、咸移於極東方面、法國之財界方面、近來對於國際匯兌安定上、非常主張熱心、成立一種協定、一方美之經濟膨脹論者、仍主張再輕低美金價觀、然對羅斯福大統領之承認如否、倫敦均持以消極的觀測、至今後匯兌之主要之動力、須依法盟主與金本位國之經濟同盟、出以何等的方法、及以英磅與美金之低落的程度如何、則金本位國之匯兌、或由此可以減低英、倘此運動若成具體化時、英美兩國、亦必再參加減輕匯價之競爭、一般豫想通貨戰則將有深刻之開展云

完成日滿鮮經濟同盟
連運兩國貨物
總局決定成案來年實施
以迅速廉價安全爲重點

以一張車票、得遂行其日滿鮮之旅行、即所謂鐵道省者、朝鮮鐵道局、滿鐵、北鮮鐵道管理局、鐵道總局、及連絡船會社之間、對旅客之小包貨物、亦得以連絡輸送、已定於八月十日實施、于以甚日滿經濟同盟完成、惟於大影響者爲貨物運輸事之連帶運送、亦爲刻下應行實施之急務、關於貨物連帶運送協約案、委任與鐵路總局、既已得有成案、於八月中旬由滿鐵、總局、及北鮮管理局三方面、以該案爲中心、開催協議會、決定滿洲側之最後案、次開朝鮮鐵道局、及鐵道省側之提示協議、決定船會社之參加、然連帶運送開始、當在來年一二月頃、蓋從來對貨物、國線於朝鮮、鐵道局線之間者、爲京圖線、及平齊線、又於鐵道省間者、爲舊敦圖線(即省吉連絡)開通連帶運送、但此等連帶運送、須頁及國線全線、於貨物方面、亦須完全完成內鮮之經濟同盟、將來於日滿關係上、負有將日本國內品廉價而迅速的供給與滿洲消費者、同時亦必將於滿洲之物資、同樣的供給與日本之一交通機關之使命、關於貨物之連絡及賃率、須豫作格外周到的計討、非徒比旅客舍有複雜性、且必須由係員爲特別努力、實施以劃期的制度、爲所至期待之者云

從路爲經由北鮮、經由朝鮮、經由大連之三路、以迅速廉價安全爲重點、以徑路爲中心、須與諸船會社協議考慮、而決定其連絡線、然現在於北鮮三港、設置滿洲國稅關、得日本政府之承認時、而此連帶運送之實施、於日滿關係上、益加一番新曙光、關係各方面對此非常注意云

因受水害的影響
安東穀類趨漲
存庫品少有缺食粮之懸念
包米高粮豆類騰貴一成餘

安東訊、東邊道一帶、自六月初續降大雨、低窪地大受水害、高地則受綿蟲之災、農產物姑量約減收四成、更以農戶觀望存儲不賣、與鴨綠江增水的關係、故包米在庫品、不過五千五百石內外、倘如現狀、不再增加存庫數量時、將有食粮不足之懸念、以故粮石有漸趨昂騰之步調、七月末比之七月初旬大豆、包米、高粮小豆等、約騰貴一成五分、乃至一成五分之譜、更於本年度開河後、水八五月運粮石額輸出、如左

出貨地	糟船數	數量(單位石)
五月運		
輯安	八一	六、五四二
外岔口	五九	四、八二○
桓仁	七七	五、九五五
臨江	六三	五、○二○
計	二八一	二三、三二○
六月運		
臨江	二二六	一七、一八○
桓仁	一一六	九、一二六
輯安	二二六	一六、三三五
蒲石河	四一九	一六、九六五
外岔口	一九二	一、五七七
長甸河口	一一七	七、一一一
白菜地	一三三	九、○九○
渾江口	四	一、八五六
沙尖子	一○○	七、四三二
計	一、三六七	九九、四一五
七月運		
桓仁	三三六	二六、七三三
臨江	一三六	三○、七六○
外口	一七○	五、三一一
長甸河口	五一九	三八、八九五
輯安	三四二	二五、四九五
沙尖子	二○五	一五、三七八
寬甸	一二○	一一、五○二
蒲石河	二五	一、八一七
通化	四九	三、六七五
計	一、六六二	一三九、五五○

開原管內積貨量

於七月下旬末、在開管內積貨額爲六萬五百九十石、比前月末減少六萬二千五百三十石、內譯如左(單位石)

品名	數量
大豆	二二、五六○
高粱	三○、四九○
包米	一、五八○
粟	一、一六○
雜穀	五、八○○

滿洲國舊通貨現在收回率
九成三分六厘

滿洲國中央銀行之舊通貨、至回收期限之本年六月末、已回收九成三分一厘、對殘額之九百八十餘萬圓、以後一年間爲特定交換期、繼續努力回收、然至七月廿日之現在、回收率達九成三分六厘

於七月末之奉天驛在貨

奉天驛於七月末現在之在貨數量、爲四千九百八十基噸、比前旬減少九百基噸、其內特產之數量如左(單位基噸)

品名	數量
大豆類	九○○
高粱	四二○
玉蜀黍	一五○
粟	六○○
小麥	三○○
雜穀	一、八○○
豆粕	六○○

蘇聯產金額世界第二位
勞働國防院正努力保藏

最近據聞蘇聯產金額、逐年增加、特本年上半期之採金計畫、比他之產業部門已先得遂其政策、比去年同期增產百分之五十一、去年度美國產金額爲七萬八千基羅、比、加奈陀八萬四千基羅、若合算、產金額達十六萬二千基羅以上、除南阿之斯烏爾蘇聯本年上半期之產金額、占世界第二位、亦即世界第二之產金國、更政府希圖增加產金、講究各種獎勵採金法、關於蘇聯近年之積極的產金增進政策、據另一消息、蘇聯現在有四億一千三百萬金盧布之短期對外付款、對德本年亦有交付二億馬克現款之義務、因有此等付款的期限、故蘇聯對於增加金、認爲非常必要之緊急問題、更爲準備將來之戰爭、勞働國防院、現正孜孜不息的努力保有其金量、備於戰爭時、以資由外國購入物資、惟蘇聯之產金、近年絕對守秘密、以其不發表之點觀之、或亦有若如右項的準備、亦未可定云

本年五月中之工業生產概況

大連民政署管內、五月中之重要工業生產之概況、計生產價額九百七十七萬三千七百五十九圓、比前年同月增加五百七萬四千三十六圓、爲未曾有之好成績、企業別之增減內容如左(A印減)

企業別	增減
紡績工業	三四、一六二
窯業	△四八、八九八
食料品工業	三六、一四四
金屬工業	一八六、八六四
化學工業	四一一、七二六
其他工業	六五二、八八三
機械器具工業	九七、二八八
製材必有製品工業	△一、五二三

河北之棉花狀況

河北方面本年棉花栽培進特產狀況如左

一、本年度河北棉花栽培日下以天候順調、發育狀況極呈良好之模樣、種植面積比昨年增加二成、山東省內約四百三十萬畝、河北省內約三百九十萬畝、河南省內四百二十萬畝、收穫豫想二百三十五萬擔、內有美棉種約百五十萬擔、向在來種約八十萬擔、滿洲南洋及張店之出廻數量約五十萬擔、比昨年約增加三成

二、特產物於數日前雜穀類與漸騰、又因爲貨少長江帮及海外需要帮之買氣旺盛、人氣益形激昂、生貨現物六元、粗油亦十二元綿系於沿線方面因爲存貨稀薄、上騰呈活況行市綿布行市平穩

滿洲麥酒工場八月興工建築

奉天工場地帶設立之滿洲麥酒株式會社工場、關於建築事、日下代表者來奉準備中、大體本月中旬頃、即可着手建築、製品之搬出、據定於昭和十一年之夏季云

華蘇出口貨物增二百餘萬圓

上海五日訊、國際貿易局、發表本年上半年、華茶出口、值洋一千三百五十四萬八千三百餘元、較上年同期增二百餘萬元

本埠特產商情(七日前場)

▲大豆

限月	開盤	收盤
袋	四、三六	四、六二
七月	四、五一	四、六二
八月	四、四九	四、六三
九月	四、四一	四、五三
十月	四、二七	四、四○
十一月	四、二六	四、四○

▲豆餅

限月	開盤	收盤
現貨	—	—
八月	—	—
十月	一三五	一三三
十一月	一三○	一三○

▲豆油

限月	開盤	收盤
現貨	一三、四○	一三、三○
八月	一三、一○	一三、三○
九月	一二、四○	一二、五○
十月	一二、五○	一二、六○
十一月	一二、三○	一二、七○
十二月	一二、二○	一二、六○

▲高粱

限月	開盤	收盤
現貨	—	—
八月	三、八○	三、七七
九月	三、八○	三、七七
十月	三、八○	三、七七
十一月	三、八五	三、八二
十二月	三、八五	三、八二

本埠錢鈔(七日前場)

▲大連鈔票

	開盤	收盤
現貨	一二八、五○	一二九、[illegible]
高	一二九、三○	一二八、三○
成交額		一八○萬
近期	—	—
高	—	—
成交額		萬
遠期	一二八、五○	一二九、一○
高	一二九、四○	一二八、三○
成交額		五七六萬
十時 鈔對金	一二八五○	一二六、[illegible]
十一時 鈔對洋	一二七七	
十二時	一二八○	一二五九

▲大連鈔票(七日後場)

	開盤	收盤
現貨	一二九、四五	一二九、六○
高	一二九、八○	一二九、四五
成交額		八○萬
近期	—	—
高	—	—
成交額		
遠期	一二九、八五	一二九、七五
高	一二九、九○	一二九、六五
成交額		三四六萬
二時 鈔對金	一二九六○	
三時 鈔對洋	一三七七五	一一五三○

電報滙兌(七日)

項目	行市
倫敦銀塊	便士 分
同期市	便士 分
紐約銀塊	四七仙○分○
孟買銀塊	五八留比八分三
英美滙兌	五弗四仙八分三
日美滙兌	二九弗九○
中美滙兌	三四弗四○

▲美棉

限月	行市
現貨	一三仙二○
九月	一三仙○八
十月	一三仙二○
十二月	一三仙二四
一月	一三仙二七
三月	一三仙四二
五月	一三仙四八

▲印度棉花

奔畧爾	一四六盧
奔畧牢	二二八盧
奧姆拉	一九九盧

▲神戶日美 賣 二九弗六分三 買 二九弗八分七

▲神戶日英 賣 一志二片三分七 買 一志二片三分九

商品市場(七日前場)

▲大阪三品

限月	前場開盤	後場收盤
八月	二三三○	二三五○
九月	二三二○	二三四○
十月	二九八○	二二九○
十一月	二九四○	二九六○
十二月	二九一○	二九二○

▲大阪三品(七日後場)

限月	前場開盤	後場收盤
八月	二三七○	二三九○
九月	二三四○	二三四○
十月	二三○○	二三○○
十一月	二九八○	二九四○
十二月	二九三○	二九二○
一月	二九七○	二九四○

▲大阪棉花

	開盤	收盤
現貨	六六、	四○
定期	六八、	三五

▲大阪期米

	開盤	收盤
現	二七、六九	二七、七○
中	二七、五八	二七、七○
期	二七、三六	二六、三九

▲東京期米

	開盤	收盤
現	二七、九三	二八、○九
中	二七、八六	二七、九九
期	二七、三三	二七、三九

▲仁川期米

	開盤	收盤
現	—	—
中	二四、一一	—
期	二四、○七	—

▲橫濱生絲(六日)

限月	前一節	前二節
八月	四五七○	四五七○
九月	四六四○	四六一○
十月	四六五○	四六一○
十一月	四六五○	四六○○

▲神戶豆餅 現 二四、○八 中 二四、一○ 期 [illegible]

▲大連股票 五品期 三四五 / 三四五 豆新期 三○○ / 三九○

▲同短期 五品期 三、七○ / 三、七○ 豆新期 三、四○ / 三、四○ 錢鈔期 一四四○ / 一四七○ 東新 一四四○ / 一四四○ 日產 二、七○ / 二、七○

北地行市(七日前場)

▲奉天奉票對金票 現貨 五、四五○

▲奉天國幣對鈔票 現貨 一○六、九○ 一○六、六○

▲奉天國幣對金票 現貨 近期 高 [illegible]

▲開原國幣對金票 [illegible]

▲新京國幣對金票 [illegible]

▲哈爾濱國幣對金票 [illegible]

▲公主嶺國幣對金票 [illegible]

▲哈爾濱(大豆) 八月 九月 十月 十一月 [illegible]

▲同(小麥) 八月 九月 十月 十一月 [illegible]

▲安東(平銀) 現貨 近期 遠期 [illegible]

▲綠紅袋 ▲印度麻袋 ▲匯兌行 [illegible]

各地到站車

站名	大豆	高粱	豆餅	雜糧
開原	九車			
新京	一二八車	九車		一五車
公主嶺	五七車		九車	九車
四平街	四車	一九車	二車	二車
大連	一五五車	二五車	二車	三七車

大仁堂 大連 北莊

本堂分設連市以來爲一濟世活人二爲提倡營業精選經驗有效之丸散膏丹數百種純用珍貴藥品配製而成目錄造册函索即寄批發零售一律從廉初一十五減價一成

西崗福德街二一番

雙興隆雜貨批發商 廣告

大連 啓者本號開設已歷多年專辦東洋各種雜貨無不搜羅齊備早爲各主顧所盡知當此春光明媚正宜暢銷各貨之際本號優美東洋貨日下已謂齊備不但各貨之至廉價且取信用之蒙臨或信購無不竭誠歡迎

△營業目錄 各種人造絲大宗批發、各種人絲毯子、台布、絨棉面、汗衫、運動衣、禮帽、小孩子便帽、女便帽、小孩蚊帳、草帽、洋服、襯衣及附屬品、各種皮鞋、各樣小扇、化粧品、類、各種膠皮鞋、手套、襪以及本代理銀粒紅粒仁丹、馬球、鹿印坐鐘、以及衛生、絲皮腰帶、美人牙粉、無敵、皂、包錦、老關牌、三塔牌、金鶴香皂、珞玲粉、以及一切應時雜貨種類繁多不及備載

本號謹啓 電話四八二三

會源洋服店

服料豐富。式樣新穎。工藝精巧。價格低廉。製作敏捷。定期不誤。

大連市監部通一○五番地 電話七○九三番

德泰百貨店

宜夏的新興衣料時髦的紗紬綢葛以及種種消暑防炎品大宗運到二樓提莊部綉花衣料照碼五扣門市部草帽七扣縱覽遂意歡迎參觀

陳列種類 門市部 化粧物品 環球雜貨 二樓 綾羅綢葛 紬緞布疋 三樓 玩具磁器 唱機唱片

大連市奥町五十五番 代表電話四一八七番

皮膚チャージ (恰劑)

漫癢之皮膚病

疙疸、潰爛、錢瘡

鵝掌風等一同試之

滲透療法之威力

不汚不沾不痛而速有神効的面手足指間股間如生慢癢、或患鵝掌風股間發燒錢瘡、小兒爛瘡、泡爛、凍傷等類以及面皰、斑點、刮臉後風腫、白斑鮮、全身痒、疙疸等々荒腫熱痱等均有奇効外用藥效力之良否無論何誰均能一目明瞭故不得有虛僞也、祈試用一瓶而評判之

定價金二角三角五角一圓全身用德用大瓶五圓

東京神田花房町 株式會社 山崎帝國堂 振替東京一四六七番 電話下谷四○三

各地有名藥舖均有出售 △滿洲代理店 大連市浪速町 奉天加茂町 日本賣藥株式會社

大連汽船出帆

▲大連丸 ●開往青島上海 八月十日
▲奉天丸 八月十三日
▲青島丸 八月十五日
▲長平丸 ●開往天津(天津瀰航) 八月八日
▲天津丸 八月十一日
▲長平丸 八月十三日
▲濟通丸 ●開往安東 八月十三日
▲龍平丸 ●開往龍口登州府行 八月九日
▲山東丸 ●開往基隆高雄 八月十六日
▲山西丸 八月廿四日
▲河南丸 ●開往新瀉伏木敦賀 八月十五日
▲河北丸 ●開往芝罘清津雄基 八月廿五日
▲遼河丸 ●開往營口 八月十八日
▲河南丸 ●開往壹蘆島 八月九日
▲日東丸 八月八日

大連汽船株式會社 專屬貨客經理店 大連市敷島町 永和公司 電話七八六八・七二七九

阪神航路 專屬貨物經理店 台灣航路荷客取扱店 大連敷島町 澤山兄弟商會 電話五二六五、四八一六

丸一會 乘船切符發賣所大連伊勢町 ジャパンツーリスト・ビュロー 大連案內所 電話五五四五番

政記輪船出帆

▲公利號 ●開往威海 八月九日
▲有利號 ●開往龍口 八月八日
▲永利號 ●開往芝罘 八月十日
▲新利號 ●開往安東 八月八日
▲宏利號 八月十日
▲福利號 ●青、香、廣 八月十二日

大阪商船出帆

▲鳥羽丸 ●開往門司神戶大阪 八月八日
▲貝加爾丸 八月九日
▲西亞得爾丸 八月十日
▲扶桑丸 八月十二日
▲哈爾濱丸 八月十三日
▲亞米利加丸 八月十四日
▲鳥拉爾丸 八月十五日
▲香港丸 八月十六日
▲特克馬丸 八月十七日
▲長沙丸 ●開往上海福州基隆高雄 八月十九日
▲盛京丸 八月卅一日
▲福建丸 九月廿四日
▲白山丸 ●開往天津 八月十日
▲日東丸 八月十八日
▲第一東洋丸 ●開往橫濱(掛合治) 八月廿六日
▲白山丸 八月十五日
▲第一東洋丸 八月廿三日
▲日東丸 八月卅一日

大阪商船株式會社大連支社 電話四一三七番

日清汽船出帆(大連)

▲華山丸 ●開往上海青島香港廣 八月八日
▲嵩山丸 八月十日
▲唐山丸 八月卅一日
▲廬山丸 九月五日

三惠通行出帆

▲利通號 ●開往威仁芝 八月十四日
▲昌平丸 ●開往芝罘 八月八日
●開往門守尼今
▲顯國丸 八月十四日

阿波共同汽船出帆(大連)

▲十六共同丸 ●開往芝罘威海衛青島 八月八日
▲卅六共同丸 ●開往芝罘威海衛仁川 八月十日
▲長山丸 ●開往仁川鎭南浦 八月十五日
▲長山丸 ●開往天津 八月十日
▲永春丸 ●開往芝罘 八月九日

阿波國共同汽船株式會社支連店

老福春堂

大連德記源棧 同華西藥房 同華泰藥房 同大成藥房 同中西藥房 同豐利藥房 營口義和堂 遼陽康德記 普蘭店大生東 安東大成藥房 奉天五洲藥房 同大生藥房 同大吉祥 同美東號 同歐 鐵嶺和久 開原世合堂 同義和堂 同廣泰源 同德盛興 四平街和發瑞 同天德堂 同德慶亭 公主嶺三合德 同泰和春 同義德隆 范家屯大德堂 新京長春藥房 新京耀廷藥房 延吉五洲藥房 長春義和 同中西藥房 同中央藥房 同五洲藥房 同中興藥房 洮南同益堂 吉林五洲藥房 敦化中西藥房 江省中西藥房 同中洲藥房 同五洲藥房 海倫世界藥房 同久逢長 同久遠長

總發行所 哈爾濱道外十四道街

定價小瓶國幣一元一角四角 大瓶國幣二元 小瓶半打大瓶十二元

主治先天不足腎經虧損房勞過度手淫過度遺精滑精、缺乏之精子嗣艱難陰莖短小陽萎不舉舉而不堅堅而不久房事早洩老年精衰夜多小便精神困倦頭暈眼花耳鳴蟬鳴行動心跳作氣喘腰無力無論新久形容枯瘦服用此藥無不立效特效保腎壯陽永保精神十分效力全球聖藥

服法每日早晚飯前服二片白水送下

神氣補腎壯陽添精種子 養血健腦 聖藥 金剛藥片 大贈品 買一送四 十一天